CAUSA CONMOCION LA DENUNCIA DE UNA CAMPAÑA DE DESPRESTIGIO MANEJADA POR FUNCIONARIOS OFICIALES

EXPLOSIVAS REACCIONES GREMIALES Y POLITICAS

SE AGRAVA LA CRISIS QUE AMENAZA CON DESTRUIR LA CONCERTACION

Las polémicas declaraciones del diputado radical Roberto Sanmartino, acusando a dirigentes gremiales sobre irregularidades y connivencia con militares, están demorando el comienzo —al cierre de esta edición— de la reunión del ministro de Trabajo, Juan Manuel Casella, con legisladores de la Comisión de Presupuesto y Hacienda, ante la intransigencia del sector peronista de participar de las deliberaciones si se encuentra presente el cuestionado parlamentario. El presidente de esa comisión, Rubén Rabanal (UCR) permanece reunido con el ministro y Sanmartino, en procura de alcanzar una posición que permita el comienzo de las deliberaciones. La declaración del diputado originó ayer un duro comunicado de la Confederación General del Trabajo, en el que se califica de "francotiradores" a Sanmartino y al secretario general de la Presidencia de la Nación, Germán López, denunciando una campaña de calumnias e injurias contra los dirigentes sindicales. Hoy, uno de los secretarios generales de la CGT, Jorge Triaca, y el dirigente mercantil Armando Cavalieri, en declaraciones radiales, mencionaron a Germán López como "instigador" de esa campaña. En tanto, el bloque de diputados justicialistas, que hizo fracasar ayer la sesión de la Cámara por falta de quórum, advirtió que hasta que no se produzca una retractación pública de los radicales, no volverán al recinto. (Págs. 2-3).

OTRO ASALTO FRUSTRADO: DOS PISTOLEROS MUERTOS

El trágico saldo de dos malvivientes muertos, tras prolongado enfrentamiento con efectivos policiales, arrojó un asalto a un comercio de la localidad de Del Viso, episodio que conmocionó al vecindario.

Un escueto parte policial consigna, al respecto, que al intentar perpetrar un asalto en la tienda ubicada en Lisandro de la Torre y Roberto Koch de la mencionada localidad bonaerense, dos malvivientes fueron abatidos en medio de un espectacular tiroteo. No se ha proporcionado la identidad de los caídos.

El enfrentamiento tuvo lugar cuando una patrulla de la comisaría del lugar atinó a pasar frente al comercio mencionado, advirtiendo una actitud sospechosa de parte de una pareja de delincuentes, los que estaban armados. Al recibir la voz de alto, aquéllos comenzaron a hacer uso de sus armas, generándose un nutrido intercambio de disparos, que finalizó de la manera descripta.

El vecindario, como consecuencia de la intensidad de la refriega, temió por su seguridad, ya que policías y malvivientes se enfrentaron en la zona comercial de Del Viso, por donde transitaban muchos peatones.

TUCUMAN: TORMENTA POLITICA POR LA SOLUCION DEL CONFLICTO POLICIAL

• Inform. pág. 7

crónica
FIRME JUNTO AL PUEBLO
5ª EDICION DE LA TARDE
EL DIARIO DE MAYOR CIRCULACION EN EL PAIS
Año XXII - Bs. As., Jueves 9 de Agosto de 1984 - Nº 7.124 - $a 20,00
RECARGO VIA AEREA $a 2.-

RECLAME SIN CARGO SUPLEMENTO DE asi

DESALOJAN COLEGIO POR PRESUNTA BOMBA

Esta mañana, apresuradamente, se procedió a la evacuación de la Escuela Normal Nº 9, ubicada en Callao 450, en pleno centro de la ciudad. ¿Qué había sucedido? Dramáticamente, un llamado telefónico anónimo comunicó que una bomba había sido colocada en el establecimiento.

La alarma se generalizó, como era de imaginar, porque también funcionan en la escuela normal mencionada un jardín de infantes y una escuela primaria, además, como es obvio, de la secundaria. Asisten a sus cursos un total de 1.500 niños.

La dirección del establecimiento, con el mayor orden posible, procedió a llevar a la calle a los niños, comenzando por los del jardín de infantes, a la vez que se dio aviso a la Brigada de Explosivos de la Policía Federal y a la seccional 5ª. Los efectivos policiales, tras la búsqueda del artefacto infernal —dijo la directora, Jorgelina Cante de López— comprobaron que se trataba de una denuncia falsa, es decir, que la bomba no existía, por lo que se reanudaron normalmente las clases. La denuncia señaló que la bomba contenía 3 kilogramos de trotyl y que "iba a estallar en pocos minutos".

GRAVE DENUNCIA DE MILITAR EN LA JUSTICIA: INDAGAR SI FRANJA MORADA SE PREPARA PARA UNA GUERRA CIVIL

• Inform. pág. 7

LA AVENIDA RICCHIERI BLOQUEADA POR MAS DE MIL TRABAJADORES EN HUELGA

No Pudo Pasar ni el Micro que Llevaba a la Selección Nacional

• Inform. pág. 24

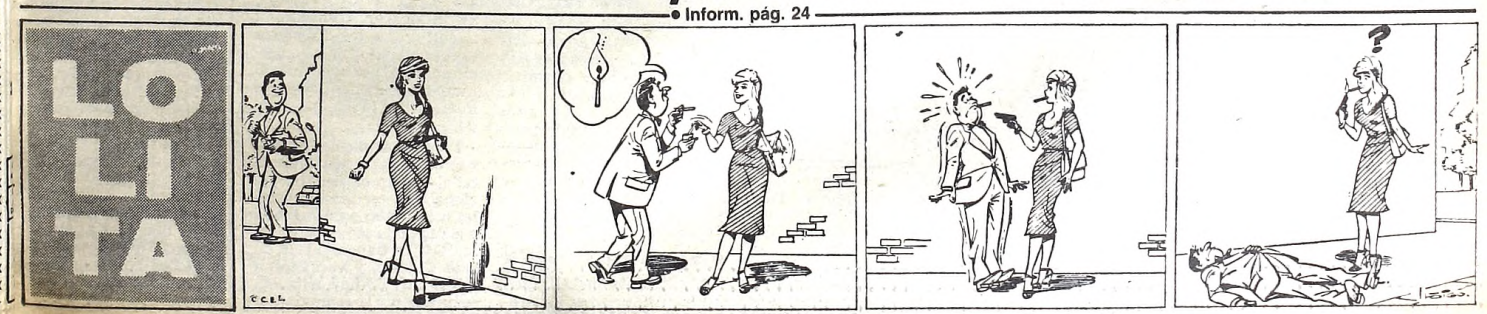

LOPEZ Y SANMARTINO

Así los Define la CGT. Denuncia Campaña de Calumnias e Injuria

Pese a que el gobierno y la CGT estarían a punto de acordar el nivel del aumento salarial que regirá en el corriente mes de agosto, la concertación económico - social patrocinada por ambas partes corre peligro de naufragar, por los efectos explosivos de declaraciones de personalidades oficiales que los dirigentes obreros consideran agraviantes.

En las deliberaciones llevadas hasta la víspera, ambas partes habrían llegado prácticamente a convenir un incremento salarial del 19% en el mes en curso, pero la CGT reaccionó anoche violentamente ante declaraciones del secretario general de la Presidencia, Germán López, y del diputado radical Roberto Sanmartino, a quienes definió como "francotiradores" empeñados en "desatar una campaña insidiosa de calumnias e injurias", y advirtió tácitamente al gobierno que estas actitudes hacen peligrar la continuidad de la central obrera en las conversaciones de la concertación.

La declaración cegetista consignó que mientras un sector del gobierno pregona la concertación, otro "parece empeñado en proseguir agrediendo sistemáticamente y escandalosamente al movimiento obrero y sus dirigentes".

Con respecto a López y Sanmartino consideró llamativo que "esos voceros concentren sus fuegos exclusivamente en el sector sindical, mientras guardan un piadoso silencio sobre las maniobras desestabilizadores de los sectores financieros, que luego de vaciar al país regatean el salario de los trabajadores".

En contraste, la central sindical declaró que "ha querido olvidar el sonido de agravios colectivos como la calificación de 'aluvión zoológico' al pueblo trabajador, y el nombre del funcionario que en Salta en 1955 destruyó todas las organizaciones obreras al amparo de políticas inspiradas en aquel lejano entonces por el mismo José Alfredo Martínez de Hoz".

"Pero ante la tozuda repetición de agravios —advirtió la CGT— no es posible mantener una parte del elenco gubernamental tratando de dialogar y conceder, y por otro flanco del mismo gobierno un equipo paralelo tratando de desprestigiar a esos mismos funcionarios y desestabilizar a los participantes en la concertación".

"No podemos creer más en desinteligencias ni casualidades —añadió— porque esta situación se reitera en todos los aspectos problemáticos de las cuestiones nacionales, como una verdadera táctica que no busca soluciones reales sino profundizar los enfrentamientos".

En consecuencia, la central obrera formuló un llamado "a la seriedad y responsabilidad" al gobierno y puntualizó que "aún estamos bajo el mismo techo, pero nadie puede permanecer indefinidamente compartiendo la mesa con quien sistemáticamente lo agravia".

"Todas las cosas tienen un límite —concluyó— y una medida, que es la de la propia dignidad. La política bifrente debe terminar porque éste no es tiempo ya para las habilidades de comité".

● LOPEZ, RESPONSABLE

Los dirigentes Armando Cavalieri (mercantiles) y Jorge Triaca (plásticos y dirigente cegetista) responsabilizaron directamente al secretario general de la Presidencia, Germán López, como "responsable e inspirador de esta campaña de desprestigio" contra los sindicalistas.

Cavalieri y Triaca, en declaraciones formuladas a una emisora metropolitana, tuvieron duros calificativos contra López, y dijeron que "no se entiende" cuál es la política del Gobierno.

"Por un lado nos llaman a dialogar —expresaron— y por el otro nos insultan, inventando acusaciones que solo nacen de su resentimiento".

● ACUERDO EN SALARIOS

El Gobierno y la CGT acordarían hoy un ajuste salarial de aproximadamente el 19 por ciento para el mes de agosto, que se habría convenido ayer tras las deliberaciones mantenidas entre los principales dirigentes de la central obrera y funcionarios del Ministerio de Trabajo, entre los que se contaron el secretario Roberto Bigatti y el subsecretario Francisco Mugnolo.

La sesión de la víspera se llevó a cabo en la sede gremial, y en un determinado momento Bigatti y Mugnolo se trasladaron a otro lu para hacer consultas con funcionarios del M nisterio de Economía.

Durante el encuentro, la CGT pidió qu básico mínimo —que actualmente es 13.000 pesos— sea elevado entre 15.50 16.000 pesos.

● REPLICA

La Agrupación Nacional Obrera Te Adelino Romero negó "rotundamente" la racidad de la denuncia formulada por el di tado radical Roberto Sanmartino contra dro Goyeneche y Délfor Giménez, los má mos dirigentes de la organización y desa públicamente "a probar las mismas a qu nes las lanzan tan desaprensivamente".

Sobre el legislador, la agrupación señal que "no recordamos haber escuchado su v condenando el golpe de 1976 ni tampoco h ber leído ninguna declaración pública dond censurara tan acremente a sus correligiona rios que, desde muchos puestos, sirvieron d andamiaje civil al proceso".

El documento, firmado por el presidente la agrupación, Alfondo López, opina que hubo algún maridaje con el golpe militar", fue de los trabajadores.

"Da la casualidad —continúa— que aq llos compañeros que son acusados, son l que más soportaron cárceles, agravios y persecuciones de un interventor militar en organización".

SI NO HAY RETRACTACION, SE ACABA DIPUTADOS

Los diputados justicialistas condicionaron el funcionamiento de la cámara en el futuro a una retractación del radical Roberto Sanmartino, según la resolución adoptada ayer por el bloque en una deliberación presidida por su titular Diego Ibáñez.

Al término del encuentro, Ibáñez dijo a los periodistas que la conducta de Sanmartino "responde a una línea política opuesta a la concertación" y cuyo representante en el Poder Ejecutivo es el secretario general de la Presidencia, Germán López.

Ibáñez delegó en las autoridades del bloque radical de la cámara baja una "satisfactoria solución" del enfrentamiento con Sanmartino, por opinar que a ellas corresponde resguardar la "disciplina" de sus miembros y "garantizar la investidura" de los "legítimos representantes del pueblo".

Los justicialistas reclamaron que la eventual rectificación del diputado radical quede asentada en el diario de sesiones de la cámara.

La reunión plenaria del bloque de la primera minoría impidió que la cámara contara con quórum suficiente para tratar en sesión el proyecto con despacho unánime que propone suspender por 120 días los juicios de desalojo derivados de la aplicación de la circular 1050 del Banco Central.

El pedido a Sanmartino para que se retracte fue rechazado por el legislador radical, quien anoche ratificó su denuncia sobre la comisión de ilícitos en la Obra Social de Empleados de Comercio, y sobre la colaboración de dirigentes gremiales con el régimen militar.

Por su parte, el diputado peronista Juan José Minichil interpretando "la clara voluntad de las Agrupaciones Gremiales Peronistas de todo el país", cuya secretaría general ejerce, señaló en un comunicado difundido hoy que "ha llegado la hora de que el presidente Raúl Alfonsín se defina, decir, si sigue manteniendo en su gobierno la política du que lleva fines inconfesables, por lo siniestro, y obstruccionistas de cualquier propósito de concertación, o se desprende de funcionarios que muy a su lado lo están desprestigiando cada día más". Esto, en directa alusión a personajes como el secretario general de la Presidencia, Germán López, y otros.

ESTATALES ADVIERTEN QUE VOLVERAN A LOS PAROS SI NO HAY RESPUESTA

La Confederación de Gremios de Trabajadores Estatales (CGTE) asumiría medidas coercitivas si el Gobierno no accede al pedido de un sueldo mínimo de 15.000 pesos a partir del primero de agosto, más la recomposición escalafonaria.

"Volveremos a transitar el camino de la movilización y los paros" sostuvo la gremial en un comunicado difundido ayer y en el cual se anunció que las decisiones serán adoptadas en un congreso extraordinario de la entidad citado para el miércoles próximo. Se consignó en el mismo que es preciso que urgentemente se aplique correctamente el aumento de julio, consistente en un mínimo del 32%, a la vez que se reclama que las asignaciones familiares sean otorgadas a partir del primero de julio para los estatales y no de agosto como se dispuso, exhortando a que se dé por finalizado el criterio selectivo y discriminatorio en ese aspecto.

● ESTATALES BONAERENSES

Con una adhesión del orden del 90%, según estimación de fuentes gremiales, se vienen cumpliendo los paros parciales de los agentes de la Administración Pública Provincial como parte de un plan de lucha con cese de actividades en forma escalonada, extendiéndose hoy la inactividad en el sector a cuatro horas.

Las medidas fueron dispuestas por el Acuerdo de Gremios Estatales de la Provincia de Buenos Aires (AGEPA), en reclamo de un salario mínimo de 14 mil pesos, el reencasillamiento por funciones, el retorno al régimen de seis horas diarias o 30 semanales y una bonificación del 10% por permanencia en el cargo. El plan de lucha se inició ayer con un paro de dos horas, previéndose que mañana se extenderá a seis.

En un comunicado dado a conocer por la entidad, se estimó que el paro contó con una adhesión que supera el 90%, en tanto que fuentes oficiales situaron esa cifra en tan solo el 28%.

El pronunciamiento de la gremial puntualiza que las medidas adoptadas significan la solidaridad de 50 mil trabajadores estatales de la Provincia, "a quienes felicitamos calurosamente por tal decisión". Se destaca además la forma pacífica y ordenada en que se cumplió el paro, subrayándose "la firme decisión" del sector para "satisfacer las profundas necesidades salariales y laborales que nos aquejan.

NO DOCENTES: VOLVIERON A DECLARARSE EN HUELGA

Un paro, hasta "que se alcancen las soluciones reclamadas", concreta actualmente el personal no docente de la Universidad de Buenos Aires. Este sector laboral ha solicitado que se efectúe una inmediata recomposición de los salarios y se llegue a la normalización del gremio. La medida de fuerza fue acordada durante una asamblea que preparó la comisión provisoria que dirige Roberto Anro y que está enfrentada a la comisión transitoria cuya secretaría general está a cargo de Víctor Balbuena.

Con anterioridad, el personal no docente había realizado un cese de actividades que ocasionó múltiples inconvenientes, ya que fueron suspendidas tareas como las de limpieza, que afectaron en gran medida el Hospital General San Martín y otros organismos dependientes de la Universidad.

● EN ROSARIO

ROSARIO, 9 (De nuestro corresponsal).— En una asamblea de d centes con nuevas designaciones, d la Universidad Tecnológica Nacional, Facultad Regional Rosario, es tos resolvieron efectuar un paro activo hasta el próximo viernes, al no tener una respuesta satisfactoria del decano, Osvaldo Emilio Fabré, con respecto al pago de los haberes adeudados.

Los docentes solicitan a la asociación de profesores de esa casa de estudios y a los restantes integrantes del cuerpo educador, adhieran a la medida de fuerza adoptada, a la vez que invitan al centro de estudiantes a asumir una posición "acorde con la gravedad de la situación".

METALURGICOS: IRRISORIA OFERTA

Si hoy no la Mejoran, Mañana Deciden Reanudar las Medidas de Fuerza

La Unión Obrera Metalúrgica dispondrá mañana la reanudación de las medidas de fuerza suspendidas el miércoles pasado, si es que hoy no mejora la oferta salarial empresaria que hasta ahora consiste en un aumento del 4 por ciento considerado "irrisorio" y "una burla" por la entidad sindical, informaron fuentes gremiales.

● UN PEDIDO

La UOM pidió al Director Nacional de Relaciones Laborales, **Rogelio Fernando Azzi**, que se ponga fin a la conciliación obligatoria y el gremio quede "en libertad de acción" para actuar, ante la actitud empresaria, declaró **Luis Guerrero**, secretario adjunto de la organización.

Guerrero denunció que el sector empresario justifica su falta de ofrecimientos salariales en que "no tiene autorización de sus mandantes" para mejorarlos "en la medida en que no se suspenda la resolución 360" de la Secretaría de Comercio, que impide el traslado a los precios de los incrementos salariales que se otorguen por encima de las pautas oficiales.

El secretario de Comercio, **Ricardo Campero**, anunció que el gobierno "flexibilizará" la resolución 360 permitiendo el traslado a los precios de las mejoras salariales que estén acompañadas de aumentos en la productividad, pero las partes no parecen dispuestas a permitir que ello se concrete.

Los sindicalistas fijaron como "último plazo" para que se encaminen las negociaciones, la reunión conciliatoria citada para hoy, a las 18, por el titular de la Dirección Nacional de Relaciones Laborales.

● MALESTAR

El dirigente metalúrgico destacó que entre los trabajadores del gremio "existe un malestar tremendo", mientras que los dirigentes están pagando "un alto precio político" por haber levantado la huelga de 72 horas el miércoles de la semana pasada.

Fuentes sindicales señalaron que esas situaciones se reflejarán en el plenario nacional de secretarios generales convocado para mañana a las 10 en la sede central de la UOM, en Cangallo 1435, de esta Capital, y vaticinaron que si hoy no hay solución, seguramente se reanudarían las medidas de fuerza.

MOTO 0km

	ANTICIPO	CUOTA
FANTI 50	$a 21.500.-	$a 2.000.-
JUKI	$a 23.000.-	$a 2.200.-

GILERA 250 Y KAWA GTO 110
Plan totalmente en cuotas
ENTREGA INMEDIATA
MOTONOVA S.A.
L.N. Alem 1639 - S. Miguel
Yatay 67 - Boulogne

PLEITO EN SMATA

El candidato a secretario general de la lista "azul y Blanca" del SMATA, Jorge Castro, respondió a lo que calificó de "ataques" por parte del titular de la Lista Verde, José Rodríguez, para quien su sector es "víctima de una campaña espuria". Castro, a su vez miembro de la comisión interna de la empresa Ford, dijo que "se olvida ese señor que la clase trabajadora ha evolucionado, ha madurado con consciencia".

SON "FRANCOTIRADORES"

OTROS DOS FRIGORIFICOS EN LA PICOTA

Doscientos cincuenta trabajadores del frigorífico Pampa decidieron la adopción de medidas de fuerza, iniciando las mismas conquistas de colaboración, en reclamo de la reincorporación de un delegado y quince trabajadores más despedidos por la patronal en la semana pasada.

Denuncian que la parte empresaria trata mediante la expulsión de los operarios, de frenar el intento de organizarse gremialmente en la planta, argumentando en el caso del delegado, que el mismo no podía desarrollar actividad gremial al no tener dos años de actividad en la empresa. Consignaron asimismo que las medidas que se vienen asumiendo, podrían extenderse a paros parciales o totales, en caso que la patronal no resuelva la situación y reincorpore a "los compañeros expulsados arbitrariamente".

Informaron por otra parte los integrantes del personal del frigorífico Pampa, sito en Pedro de Mendoza 145, que intentan a través de esta lucha justa, desenmascarar la actitud del Sindicato de la Carne, entidad que no les ha ofrecido ninguna clase de solidaridad y que permanentemente los aisla y desprotege. Asimismo y concomitantemente, reclaman una recomposición salarial, que eleve el sueldo mínimo a 22 mil pesos. Dijeron también que pese a las reiteradas gestiones que cumplieron ante la patronal para que escuche sus inquietudes en todos los aspectos antes mencionados, hasta ahora no dio respuesta, prosiguiendo con su actitud arbitraria y discriminatoria que perjudica en definitiva a la masa de trabajadores de la planta y sus respectivas familias.

● OCUPAN FRIGORIFICO

Los trescientos veinte trabajadores del frigorífico "Pehuajó SA" tomaron las instalaciones del establecimiento, luego que sus directivos anunciaron el cierre definitivo de la planta y advirtieron que no depondrán su actitud hasta que se les asegure la preservación de esa fuente de trabajo. En una declaración distribuida por los trabajadores, se denuncia a la empresa por los innumerables abusos y atropellos contra el personal y el intento de cerrar la planta ante las demandas de los operarios.

"Durante largo tiempo fuimos sometidos a condiciones indignas de trabajo y reiteradamente debemos cumplir jornadas laborales de 12 o más horas, que después no son reconocidas", indican. Dicen también que "a raíz de ello y en el término de tres años murieron tres compañeros", precisando que uno de ellos era un chofer que perdió la vida en un accidente provocado por el cansancio, ya que cumplía funciones por más de 16 horas".

Ante la amenaza del cierre de la planta por parte de la patronal en una nueva maniobra para tener maniatado al personal, "tomamos la planta en forma pacífica —subrayan— en demanda de una respuesta satisfactoria a nuestros requerimientos sobre la normalización salarial y la preservación de nuestra fuente de trabajo".

ACLARAN: NO DEBEN NI UN PESO

Osvaldo Lisdero, interventor del Instituto de Servicios Sociales para el Personal Ferroviario, informó que dicho organismo "no adeuda a sus prestadores privados (médicos, bioquímicos y farmacias) suma alguna por facturas vencidas. Vale decir, que los pagos están al día de acuerdo con las contrataciones en vigencia".

"Por ello —puntualizó— la suspensión de servicios por parte de la provincia de Buenos Aires obedece exclusivamente a una medida unilateral ordenada por el Colegio Farmacéutico y Bioquímico mientras se negocian los contratos de las farmacias de todo el país, lo que se está efectuando bajo los auspicios del INOS".

Con relación a medidas de fuerza cumplidas por las seccionales Campana y Baradero del instituto, dijo el interventor que el organismo "envió de inmediato a funcionarios al lugar, los que aclararon la situación, además de entregar 200.000 pesos para asegurar la provisión de medicamentos a todos los beneficiarios de la zona". El dinero fue recibido por los sindicalistas Lindor Coria y Antonio Raúl Muccio.

TRABAJADORES DE OBRAS PUBLICAS, MOVILIZADOS

Trabajadores pertenecientes al Ministerio de Obras Públicas, afiliados a la Unión del Personal Civil de la Nación, realizaron hoy una movilización frente al edificio central de ese organismo del Estado, reclamando la equiparación en las remuneraciones con el personal de los Ministerios del Interior y de Economía.

La movilización tuvo el respaldo de la seccional Capital y Gran Buenos Aires de la Unión del Personal Civil, que conduce Andrés Rodríguez, y de la Asociación Trabajadores del Estado (ATE).

● ENFERMEROS

Los delegados normalizadores de la Unión del Personal Civil de la Nación en el hospital Gregorio Aráoz Alfaro, de Lanús, informaron que por decreto del gobernador de la provincia de Buenos Aires, el personal de enfermería de los establecimientos hospitalarios bonaerenses goza de dos francos semanales y de un plus del 15 por ciento sobre el básico, cuando se desempeña en turnos nocturnos y en sectores de área restringida, infecto contagiosos o de alto riesgo. Dichos delegados señalaron su reconocimiento "a todos los delegados de base que apoyaron las gestiones efectuadas oportunamente en el sentido indicado".

También señalaron que esta es una hora "de alerta y de lucha contra la regresión que se nos quiere imponer por los dictados del FMI que está negociando el ministro de Economía Grinspun, en nombre de un gobierno que mucho ha prometido".

INTIMACION A PESCADORES

MAR DEL PLATA, 9 (De nuestro corresponsal).— El Director Nacional de Delegaciones Regionales del Ministerio de Trabajo de la Nación, Guillermo Capurro, intimó a la representación gremial de patrones pescadores, a dejar sin efecto la medida de acción directa que signifique en modo alguno entorpecer el normal y habitual desarrollo de las actividades. Tal resolución fue adoptada por el doctor Capurro, al término de la reunión conciliatoria que presidió con la participación de la Cámara de Armadores de Buques Pesqueros de Altura y la Asociación de Capitanes y Patrones de Pesca. Las dos partes citadas —empresaria y gremial—, mantienen un conflicto colateral y consecuente de la situación creada por la huelga por tiempo indeterminado, que desde el 12 del mes pasado sostiene el Sindicato Obreros Marítimos Unidos (SOMU). El funcionario intimó también al sector empresario "a dejar sin efecto las suspensiones, intimaciones de todo tipo, así como también cualquier medida que se hubiera adoptado con el personal".

OCUPAN SEDE DE LA UOCRA

Miembros de tres agrupaciones de la Unión Obrera de la Construcción (UOCRA) ocuparon hoy la sede metropolitana de esa organización, reclamando la constitución de una comisión normalizadora y el "cese inmediato" del "delegado militar del Proceso", Alejo Farías, quien encabeza una línea interna dentro del gremio, informaron voceros sindicales.

La ocupación del local, ubicado en Pringles 30 de esta Capital, se produjo poco después de las 6 y fue llevada a cabo por organizaciones enroladas en la oposición a Farías, y una de las cuales encabeza el ex secretario general de la UOCRA, Rogelio Papagno.

De acuerdo a los voceros la toma del local se realizó "pacíficamente", en un intento de modificar la actual conducción metropolitana de la UOCRA que encabeza Farías.

Las agrupaciones que participaron de la ocupación son el MUNOC Lista Marrón que encabeza Máximo Martínez, la 22 de abril, Azul y Blanca que lidera Miguel Muga y ANOUC que preside Toribio Torales.

VUELVE A QUEBRARSE UNIDAD DE LA CGT, EN CORRIENTES

CORRIENTES, 9 (De nuestro corresponsal).— A las pocas semanas de la unificación se produjo un cisma en la Confederación General del Trabajo (CGT), seccional Corrientes. El sector "CGT-Corrientes" responsabilizó de esa situación a la "CGTRA" por la "actitud disociadora de Anacleto Frete", quien encabeza ese grupo.

Mediante un comunicado, el sector que lidera el secretario general de la Unión Obreros de la Construcción (UOCRA), Domingo Olivera, se indica que es inaceptable el tutelaje de pretendidos caudillos políticos. No aceptaremos —dice— el manejo desde afuera ni órdenes de ningún autotitulado caudillo político".

Esta situación, a poco más de un mes de la unificación, se suscitó por discrepancias entre los sectores, dada la relación existente entre Frete y el presidente del Partido Justicialista en Corrientes, el ex gobernador Julio Romero.

"Nuestra agrupación promovió las mayores buenas intenciones para la unidad del movimiento obrero correntino por parte de todos sus dirigentes, tal cual lo aprobó el plenario de gremios", expresa el comunicado conocido anoche.

Dice más adelante que "desgraciadamente vimos con total desagrado la postura disociadora y divisionista en especial del secretario general Anacleto Ferte"; sobre quien recae la responsabilidad del cisma, pues "no aceptaremos el manejo desde afuera ni órdenes de ningún autotitulado caudillo político", en clara alusión a Romero.

Vale recordar que, para las últimas elecciones generales, el sindicalista Frete (secretario general de FOECYT), fue candidato a senador provincial por el justicialismo.

ALERTAS Y MOVILIZADOS EN LA SECRETARIA DE COMERCIO

El personal de la Secretaría de Comercio declaró el estado de alerta y movilización, al no lograr respuestas satisfactorias a sus demandas de mejoras salariales.

Según manifestaron representantes del personal, desde hace cuatro meses gestionan la equiparación de las escalas retributivas como las que se aplican en el Ministerio de Economía.

Los integrantes de la Comisión del Personal de la Secretaría de Comercio expresaron, igualmente, su desazón, por las reiteradas ausencias de los representantes del Ministerio de Economía y de las secretarías de Hacienda y de la función pública que "impidieron, en tres oportunidades, sesionar a la comisión mixta de concertación".

Un vocero del personal movilizado, anunció la realización de asambleas por sección, en las que se discutirá el plan de lucha a seguir en caso de que las autoridades de la Secretaría, no respondan a sus pedidos.

ACATARON ORDEN DE TRABAJO

En el transcurso de una reunión efectuada en la Dirección Nacional de Relaciones del Trabajo quedaron levantadas las medidas de fuerza que se venían realizando en la empresa Fargo. En oportunidad de la audiencia, que se prolongó por espacio de cinco horas, el director nacional, **doctor Rogelio Fernando Azzi**, resolvió intimar al sector sindical a dejar sin efecto las medidas de fuerza adoptadas y al sector empresario a abstenerse de tomar medidas disciplinarias con el personal afectado, que alcanzan a 900 personas.

Todo ello fue acatado por las partes, pasándose a un cuarto intermedio

● CGT: SAN JUAN

SAN JUAN, 9 (De nuestro corresponsal).— La delegación regional de la CGT hizo pública una propuesta de un análisis multisectorial para elaborar un plan socioeconómico que posibilite la reactivación del aparato productivo de la provincia.

En su pronunciamiento, los dirigentes cegetistas locales promueven un amplio debate con sectores políticos, empresarios, legislativos, judiciales e instituciones intermedias "para discutir armónicamente la implementación de un plan

La preocupación por la reactivación de esta provincia viene de muy lejos y hasta el momento "todos han hablado, pero muy pocos han hecho algún esfuerzo".

VOTACION INCONDICIONA

La Iglesia dejó ayer a sus fieles en libertad para dar la respuesta que consideren conveniente a la consulta del gobierno sobre la propuesta del Vaticano para solucionar el conflicto limítrofe con Chile si bien advirtió que **"aunque no pueda decirse con precisión, que la opción que el gobierno presenta al pueblo de la patria, sea paz o guerra, es indudable que la negativa a aceptar la propuesta papal dejaría una herida de potencial beligerancia, con el drenaje de esfuerzos y bienes que ello significa".**

Esa posición fue hecha pública a través de un documento, tras cuya entrega el presidente del Episcopado Nacional, cardenal **Juan Carlos Aramburu** reveló que, de acuerdo con informaciones que posee, **"la mediación podría concluir antes de fin de mes".**

El pronunciamiento de la Iglesia —acompañado por otra declaración **"sobre emisiones televisivas inaceptables"**— puntualiza, por otra parte, que el país **"sufre desde hace tiempo una aguda crisis económica, cuyas consecuencias padecen más duramente quienes tienen menos recursos, que son mayoría entre nosotros".**

El documento referido al Beagle y la realidad socio-económica nacional fue dado a conocer por el secretario del episcopado, monseñor **Carlos Galán,** al término de dos días de deliberaciones de las máximas jerarquías eclesiásticas, que el martes escucharon un informe del canciller **Dante Caputo** sobre el estado de las negociaciones con Chile.

El texto de la declaración es el siguiente: "Con ocasión de anuncios que son de dominio público y que parecen indicar una solución al litigio por los límites australes con la hermana República de Chile, la Comisión Permanente del Episcopado

Beagle: La Iglesia Otorga Plena Libertad de Decisión a los Fieles

Argentino ofrece al pueblo de la patria, estas reflexiones:

"1°) **El tema de la paz no puede serle ajeno a los obispos y por tanto todo lo que la favorezca de un modo estable entre los pueblos, cuenta con su decidido apoyo.**

"2°) **Por otra parte, el litigio limítrofe con la República de Chile, que estuvo a punto de enfrentar pueblos hermanos en guerra fratricida, no puede seguir indefinidamente sin solución, puesto que los gobierno de ambos países libremente pidieron al Santo Padre su mediación para evitar una guerra entonces inminente.**

3°) **S.S. Juan Pablo II, con un gesto en el que puso de manifiesto su corazón de pastor y su particular afecto por nuestro pueblo, aceptó la difícil misión, no obstante los riesgos que en el orden humano esto le acarreaba. Su audacia evangélica impidió un enfrentamiento bélico de imprevisibles consecuencias. Los argentinos conocemos ya los amargos frutos de la guerra. Quizá ello nos permita hoy medir mejor la trascendencia de aquella intervención papal.**

4°) **Si bien la propuesta presentada por el Santo Padre a pedido de las partes y especialmente de la Argentina en ayuda a la decisión responsable de los dos gobierno, no tiene relación necesaria con la fe católica y por tanto cada cristiano es libre en su opción temporal, no debe soslayarse tampoco, la seriedad e idoneidad del romano pontífice, que obliga a considerar con profundidad su propuesta.**

"Aunque no pueda decirse con precisión, que la opci... el gobierno presenta al pueblo de la patria, sea paz o ... es indudable que la negativa a aceptar la propuesta ... dejaría una herida de potencial beligerancia, con el d... de esfuerzos y bienes que ello significa.

"Una solución definitiva al secular diferendo entre ... gentina y Chile sería un ejemplo alentador para el r... dividido por las guerras; la firma de un tratado demostr... posibilidad de llegar, a través de las negociaciones, al e... tro entre los pueblos y la obtención del inestimable do... paz, condición necesaria para la justicia y la prosperi... las naciones.

"En otra oportunidad decíamos (CFR DHC Nro 12... durante largo tiempo la Argentina fue mirada por m... extranjeros como tierra de paz y de esperanza. Desgr... mente los últimos tiempos cambiaron esta realidad his... Incluso la economía de nuestra patria tuvo que conoc... graves consecuencias del armamentismo, que perjudic... pobres de manera intolerable (GS 81).

"Debemos recuperar la paz. Solo en el clima de la ... atestigua el derecho, progresa la justicia, respira la ... tad... Quien posee el sentido del hombre no puede me... ser partidario de la paz (Pablo VI, 1-5-69).

"Nuestro país sufre desde hace tiempo una aguda ... económica, cuyas consecuencias padecen más duram... quienes tienen menos recursos, y que son mayoría e... nuestros conciudadanos. Solo mediante una paz exte... interna, podremos lograr el desarrollo de nuestras pote... lidades, desarrollo que, conforme al pensamiento de ... VI, es el nuevo nombre de la paz (popularum progress...

SOLDADOS-KELPERS

LONDRES, 9 (UPI).— Se redujo la paga de las tropas británicas en las Islas Malvinas, en parte porque no tienen allí en qué gastarla.

"No es más caro vivir y trabajar en las Malvinas que en el Reino Unido", dijo el Ministerio de Defensa anoche, así que suspendió un bono de vivienda de una esterlina diaria (1,30 dólares).

"Tampoco hay mucho en qué gastar dinero allí", dijo el Ministerio sobre las desoladas islas del Atlántico Sur.

PRESCINDIR DE FALSAS OPCIONE

La Iglesia Evangélica Metodista Argentina, que preside el obispo Federico Pagura, instó al gobierno a promover "la más objetiva y veraz información sobre los términos" de la propuesta papal por el Beagle y reclamó a todos los sectores del país "prescindir" del "planteamiento de falsas opciones" relativas a la aceptación o no del acuerdo propuesto.

En una declaración difundida en esta capital, la institución religiosa destacó la necesidad de "acelerar una solución razonable, justa y duradera al prolongado diferendo limítrofe del canal de Beagle" que traiga como consecuencia "un clima de distensión entre los pueblos hermanos de Chile y Argentina".

Definición Evangelista

Opinó que resultado de ello debe ser también "la drástica reducción de gastos militares en ambos países, para dedicar esos recursos a la atención de necesidades vitales de nuestras respectivas poblaciones" y "la implementación de un programa de integración regional como parte del impostegable proceso de unidad latinoamericana, que constituye el único futuro de paz y de esperanza para nuestro continente".

En virtud de esas premisas, instó al gobierno nacional a "promover la más objetiva y veraz información de nuestro pueblo sobre los términos del acuerdo propuesto tanto a través de todos los dios masivos de comunicación como de un debate parlamentario".

A la vez recordó, a las autoridades constitu... nales que "la democracia participativa que ... mos llamados a construir en este momento ... nuestra historia no se agota en procedimiento ... mo el propuesto".

Finalmente, exhortó "a todos los sectores ... país, tanto gubernamentales como políticos ... miales, religiosos, etcétera, a prescindir del u... slogans, epítetos y otros mecanismos, o el pla... miento de falsas opciones, que procurara ... emocionales más que la iluminación de la ... ciencia y la razón del pueblo argentino".

EL FIN DE LA MEDIACION

Monseñor Aramburu Cree que Culminará Este Mes

El presidente de la conferencia episcopal, cardenal Juan Carlos Aramburu, afirmó que la mediación papal por el Beagle finalizaría "este mes o, si no es así, no tardará mucho más" al tiempo que señaló que "si el pueblo es debidamente informado" sobre los antecedentes del conflicto austral "estoy seguro que votará por la aceptación de la propuesta papal", en declaraciones formuladas ayer al término de las deliberaciones de la reunión de la comisión permanente del episcopado nacional.

En otro orden de cosas, Aramburu reiteró "la preocupación" del episcopado "en torno a la educación", señalando en tal sentido que "tenemos algunos casos donde se nota alguna inclinación que podría afectar las características de la enseñanza del país que es tradicionalmente correcta y cristiana".

"Parecería que hubiera algunos intentos como para neutralizarla (a la educación) y esto nos preocupa pero vamos a analizar el tema más adelante, cuando contemos con una información más concreta al respecto", señaló.

Con relación a la finalización de la mediación, sostuvo que "no hay fecha determinada pero sabemos que se está trabajando en la elaboración de los protocolos de la propuesta que va a hacer Su Santidad en orden a que ambos países puedan tomar, en base a ella, una decisión".

Con respecto a la consulta popular que realizará el gobierno sobre la solución al diferendo limítrofe, Aramburu dijo que "la gente opina de diversas maneras, según sus criterios" pero reiteró que la consideraba "como muy buena".

"Sobre todo —añadió— yo la veo como un instrumento muy bueno en cuanto a que de esta manera necesariamente el pueblo todo va a tener que recibir una opinión muy esclarecedora sobre la cuestión, conocer el nudo que ha tenido esto y las razones para aceptar o no la propuesta papal".

DEBE CONVOCAR EL CONGRES

Posición del Peronismo Sobre el Referéndum

El consejo nacional del Partido Justicialista adhirió a la postura de los bloques partidarios de diputados y senadores sobre la cuestión del plebiscito convocado por el Gobierno por la cuestión del Beagle, y dispuso la creación de tres comisiones de análisis y asesoramiento respecto a ese tema.

El consejo resolvió adoptar el programa de cinco puntos propuestos por las bancadas legislativas, que incluye el reclamo de la convocatoria a la consulta popular "por Ley del Congreso", y la inclusión en ella del tema de la deuda externa y las negociaciones con el Fondo Monetario Interinacional.

En lo que atañe al Beagle, se dedicó a crear tres comisiones. Una de ellas será la de "Esclarecimiento y movilización" integrada por Lorenzo Miguel, Carlos Juárez y los presidentes de los bloques legislativos, Vicente Saadi y Diego Ibáñez, y el presidente del congreso partidario, Raúl Bercovich Rodríguez, los que serán coordinados por Carlos Spadone y Manuel Quindimil.

La comisión de "Acción política" estar... tegrada por el ex dirigente de la JP, J... Carlos Dante Gullo, Julián Licastro, Ca... Grosso, Carlos Ruckauf y Pablo Unam...

La comisión de "Asesoramiento institu... nal" podría conformarse con Italo Argen... Luder, José Humberto Martiarena, Ant... Cañero, Antonio Benítez, Manuel Aráuz ... tex y Jorte Taiana.

● **PROYECTO**

El senador nacional justicialista José ... tiarena presentó al Congreso dos proye... por los cuales impulsa la creación de una ... misión bicameral que investigue los tén... nos de un acuerdo con Chile por el Beagl... la vez que declara "sin efecto" el decreto ... sidencial por el cual se convoca a "una c... sulta popular" sobre la propuesta papal.

Las iniciativas del legislador son avala... por la totalidad del bloque de senadores ... ronistas y facultan además a la comisión ... cameral a elevar sus conclusiones

AVANCE DE LA INMORALIDAD EN TV

La comisión permanente del Episcopado Nacional, criticó severamente el supuesto avance **"intencionado y progresivo de la inmoralidad"** en los medios de comunicación social, con especial referencia a la televisión.

En el comunicado, que lleva como título: **"Del Episcopado, sobre emisiones televisivas inaceptables",** los obispos alertaron que **"el proceso de corrupción iniciado hace varios años no se detiene",** sino que manifiesta **"una descarada expansión"** en todo el ámbito de la comunicación.

Luego de opinar que **"los ideólogos y mercaderes de la degradación sexual",** tratan de penetrar aceleradamente en áreas de mayor consumo masivo, el comunicado episcopal considera que **"cada vez son más numerosas las voces de indignación y protesta que se reciben de padres y madres de familias, educadores y personas de sano criterio, con respecto a programas de series de T.V.".**

"La pantalla hogareña nos presenta a 'cómicos' que han pasado abiertamente a la expresión agresiva y de mal gusto; las telenovelas no solamente consideran al adulterio y al aborto como algo aceptable y natural, sino que empiezan a mostrar escenas procaces, drogadicción y todo tipo de morbosas desviaciones", dice.

En ese sentido, al afirmar que se utiliza como excusa para la exhibición permitida de esos programas la responsabilidad de los padres y los límites impuestos por el horario de protección al menor, los obispos juzgaron que la televisión ... medio que **"no puede regirse con las mismas reglas qu... cine, donde se pueden establecer categorías y controle...**

Al respecto opina que **"de otra manera, podríamos ca... la incongruencia de que mientras la ley 23.052 y su regla... tación atiende, en alguna medida, a la protección de la m... ridad en el cine, desde la pantalla hogareña se agred... público juvenil con imágenes, vocabulario y escenas of... vas".**

Más adelante, el episcopado objetó la mención de la li... tad de expresión como fundamento de lo que llama **"acti... des permisivas"** y que **"no se debe confundir libertad ... libertinaje".**

LLEVE SU TV COLOR
Ctdo. $a 39.900.-
Hágalo Suyo en 48 Cuotas fijas de: $a 1.900.-
Int. a vence 62.45% T.I.financ. $a 91.200
LAVALLE y ALEM
Galería Alem Loc. 8
QUILMES Este (3 c. Estac.)

DEBE SER UN VERDADERO PLEBISCITO

La agrupación justicialista, "Doctrina y Conducción", que lidera Julián Licastro, enfatizó —a través de un comunicado— que en la cuestión del Beagle "los términos del diferendo no son paz o guerra, sino la integración sin resignar la soberanía" y adhirió a la contra-propuesta peronista de "realizar un verdadero plebiscito que incluya la deuda externa, el plan nuclear y Malvinas", ya que —puntualizan— son temas "vinculados estrechamente al marco internacional".

El comunicado de la agrupación expresa su total apoyo a los cuerpos orgánicos justicialistas en su pronunciamiento sobre el tema y subraya que ... mentablemente, ahora se da el caso por per... recurriendo a una simple encuesta apresura... parcial, soslayando la responsabilidad directa ... le compete al Poder Ejecutivo y Legislativo ... tratar la cuestión".

ALFONSIN: 'A LA IZQUIERDA'

Herminio Iglesias Dijo que Así se Inclina Para Saludar

El corazón del presidente Raúl Alfonsín es demasiado a la izquierda, dijo el ex candidato a gobernador de la provincia de Buenos Aires, Herminio Iglesias, para subrayar a continuación: El mandatario, hasta para saludar, se inclina a la izquierda...

Iglesias hizo esa afirmación al responder a interrogantes de periodistas, durante una visita que efectuó en la víspera a la Exposición de Ganadería que se realiza en el tradicional predio de Palermo.

Sobre una imaginaria alianza "Alfonsín... Perón", puntualizó el político peronista: "Hay que descartar totalmente una cosa semejante, porque se trata de dos corazones totalmente distintos: el de Perón era humilde y patriota... el de Alfonsín está demasiado a la izquierda. ¿No se fijaron que el Presidente se inclina hacia la izquierda hasta para saludar?... Los peronistas saludamos desde el centro hacia la derecha".

Acerca de su presencia en un sitio como la muestra rural, donde "hay muchos conservadores", Herminio Iglesias dijo: "Me siento aquí cómodo, porque tengo muchos amigos conservadores, cada día más...". Subrayó que el sector agropecuario del país debe contar con todos los medios necesarios para seguir marchando normalmente.

Finalmente, refiriéndose otra vez a Alfonsín, dijo risueñamente que "no sabe tomar mate... parece que chupara una mamadera", según fotos que se publicaron en diarios.

● LA LIBERTAD DE OBREGON

El Partido Justicialista pediría en los próximos días al gobierno de Raúl Alfonsín la libertad del gobernador de Córdoba, Ricardo Obregón Cano por considerar que se encuentra "detenido sin causa", aseguraron fuentes responsables allegadas al nucleamiento.

Por otra parte, trascendió que el comité de asesoramiento institucional conformado recientemente por la cúpula partidaria sería integrado por los dirigentes Italo Luder, José Humberto Martiarena, Raúl Rizzo Romano, Manuel Arauz Castex, Alberto Fonrouge, Jorge Taiana, Antonio Benítez y Antonio Cafiero, a quienes se cursaría la invitación.

La misma versión dio cuenta de que para el comité de acción política se habría nominado a Raúl Mera Figueroa, Pablo Unamuno, Juan Carlos Dante Gullo, Aníbal Rucci, Carlos Grosso, Carlos Ruckauf, Julián Licastro y Reynaldo Romero.

Los nombrados pertenecen a casi todas las líneas internas del peronismo, desde sus expresiones más ortodoxas hasta las más radicalizadas, entendiendo que —a pesar de estar limitada la participación al tema de la consulta— la cúpula partidaria habría iniciado una "etapa de apertura" dentro del espectro justicialista.

● VIAJE A TUCUMAN

El próximo martes viajará con destino a Tucumán el interventor en el Partido Intransigente de la provincia, Eduardo Romanin, luego de la crisis interna producida en esa organización partidaria.

Romanin es actual asesor del bloque nacional de diputados del Partido Intransigente y fue designado interventor por el comité nacional de la agrupación que preside el doctor Oscar Alende.

HACEN MAS VIVIENDAS

Un nuevo barrio, de 47 viviendas, construido con la financiación del Banco Hipotecario Nacional, fue entregado a las familias adjudicatarias. Se halla construido en la ciudad tucumana de Tafí Viejo y en la oportunidad habló, el presidente de la institución, doctor Aníbal Reinaldo.

Tras destacar esta nueva realización, manifestó que "quisiéramos nosotros que el Banco Hipotecario Nacional pudiera multiplicar por miles, en todo el país, las casas de este nuevo barrio".

Tras recordar la situación en que se hallaba el Banco al asumir las actuales autoridades, señaló que, "hemos saneado, estamos ordenando, venimos trabajando duro y la realidad demuestra que a ocho meses de gestión, hemos entregado más de veinte mil créditos".

Expresó también su deseo, de que el Gobierno nacional, "pueda contar con los fondos necesarios para que el Banco Hipotecario pueda cumplir, dijo, las metas propuestas".

EL PRESIDENTE ESTA DE VIAJE POR QUITO

Tras haber delegado anoche el mando presidencial, el doctor Raúl Alfonsín partió esta mañana hacia Quito para asistir a la asunción del primer mandatario de Ecuador, León Febres Cordero. El viaje prevé una escala en Bolivia, donde acenderá al avión Hernán Siles Zuazo, presidente de ese país, para participar también de la ceremonia. Alfonsín, antes de ascender a la nave, que despegó a las 5.53 horas del sector militar de aeroparque, anunció que durante su estada de dos días en Quito se entrevistará con el vicepresidente de los Estados Unidos, George Bush, ya que "siempre es bueno cambiar impresiones".

También está previsto que nuestro jefe de Estado dialogue, en Quito, con los presidentes de Venezuela y Colombia, Jaime Lusinchi y Belisario Betancur respectivamente, así como con miembros de la Junta de Gobierno de Nicaragua y demás titulares de delegaciones.

Al consultársele sobre las expectativas que ha despertado el posible encuentro con el vicepresidente de Estados Unidos, George Bush, puntualizó finalmente que "creo que siempre es bueno cambiar impresiones".

Alfonsín viaja acompañado por una comitiva oficial de 23 personas, entre quienes se encuentran el senador nacional Carlos Gómez Centurión (bloquismo - San Juan), y los titulares de los bloques de diputados nacionales del radicalismo César Jaroslavsky; del justicialismo, Diego Ibáñez y de la UCD, Alvaro Alsogaray.

Acompañan al jefe del estado, además, el vocero presidencial, José Ignacio López, y el secretario de Desarrollo Humano y Familia, Enrique de Vedia, entre otras autoridades.

DEFENSA DEMOCRATICA EN DEBATE PARA EL SENADO

La Cámara de Senadores de la Nación analizará esta tarde el proyecto de Ley de Defensa de la Democracia, cuando se reanude la sesión que hoy luego de la medianoche, decidió pasar a cuarto intermedio después de haber logrado su acuerdo para la designación de 37 altos oficiales de la Fuerza Aérea y un embajador extraordinario, y de otorgar además media sanción a un proyecto que propicia la creación de una Comisión Nacional de Asuntos Indígenas.

El Senado deliberó anoche hasta entrada la madrugada, en una reunión en cuyo primer tramo —en sesión secreta—, se aprobó el ascenso a brigadieres de los comodoros del Cuerpo de Comando Rubén Corradetti, José Costanzo, Carlos Felipe Bloomer Keeve, Ivar Cotelo y Carlos Withal. Se acordó también el ascenso a comodoros de 32 vicecomodoros de los cuales todos pertenecen al servicio profesional.

El alto cuerpo legislativo brindó además su conformidad para el nombramiento del embajador extraordinario y plenipotenciario, Jorge Alberto Vázquez, como integrante del cuerpo permanente del servicio exterior.

Ya en sesión pública, el Senado pasó a discutir un proyecto de los senadores Fernando de la Rúa (UCR-Capital) y Luis León (UCR-Chaco), para establecer una nueva política de promoción de las comunidades indígenas y crear la Comisión Nacional de Asuntos Indígenas, a la vez que estatuye el reconocimiento de personería jurídica a las comunidades aborígenes que se aprobó.

Por otra parte, ingresó ayer a la Cámara Alta un proyecto justicialista que propicia la declaración de nulidad sobre la consulta popular impulsada por el Poder Ejecutivo, sobre la cuestión del diferendo limítrofe con Chile en la zona del Beagle.

La propuesta que lleva la firma de los senadores José Martiarena (PJ-Jujuy) y Alfredo Benítez (PJ-Jujuy), fue acompañada por otra que promueve la creación de una comisión bicameral "que tendrá por objeto investigar todas las circunstancias que determinaron la firma del acuerdo del arbitraje" con Chile, y que tendrá seis meses de plazo para expedirse.

No dé plata para el PAN

A menos que sea:
a) depositándola en la cuenta 1135/50 de cualquiera de las sucursales del Banco de la Nación Argentina.
b) a través de la Comisión Ejecutiva del Programa Alimentario Nacional.
c) a través de las Tarjetas de Crédito que canalicen contribuciones de sus socios.

El Programa Alimentario Nacional no ha autorizado ningún otro canal de recaudación de contribuciones en efectivo y, de autorizarlo, lo comunicará pertinentemente.

Además, recordemos que todos los otros tipos de contribución también nos ayudan a compartir el PAN.

PAN
Programa Alimentario Nacional
Ministerio de Salud y Acción Social de la Nación

Ayudemos a compartir el PAN

En Misiones hay 350 Evacuados por Desbordes del río Urugua

VUELVEN LAS INUNDACIONES

La Grave Emergencia Pone los Pelos de Punta

POSADAS, 9 (De nuestro corresponsal).— La zona noreste de esta provincia está enfrentando una difícil emergencia como consecuencia de una súbita crecida del río Uruguay, que en poco más de 24 horas ha llegado a duplicar sus niveles habituales en varios tramos de la costa argentina.

Según las últimas informaciones que se recopilan en esta capital, en donde ya han comenzado a tomarse las providencias del caso, 350 personas han tenido que ser evacuadas y por los menos un centenar de viviendas resultaron arrasadas por el súbito e incontenible avance de las aguas.

Las consecuencias que se dan en territorio misionero son una secuela del vertiginoso crecimiento del Uruguay en el estado brasileño de Santa Catarina, en donde las informaciones recibidas por radio dan cuenta de que hay cien mil personas afectadas.

Las copiosas lluvias caídas en los últimos días, insólitas para la época del año, produjeron el violento aumento de los cauces de los afluentes que descargan en el Uruguay.

En territorio argentino varios puestos de la Prefectura Naval están bajo las aguas, al igual que un edificio de la Gendarmería Nacional.

En el Pepirí Mini, el mayor afluente del Uruguay en la zona, la altura de las aguas llegaba esta tarde a 26,40 metros. En el Soberbio, la medición alcanzó a 20.15 metros y el número de evacuados era de 150, con 20 viviendas inundadas y semidestruidas.

En la localidad de Alberdi, la altura del río llegó a los 9 metros, provocando la **evacuación de diez familias, antes de que la correntada se llevara la casilla del puerto migratorio.**

En Alba Pose, el número de evacuados llegaba a las cien personas, con 26 casas inundadas al llegar el nivel de las aguas a 15,70 metros. En la localidad de Aurora, el edificio de Gendarmería tenía en su interior un metro de agua, **hay once familias evacuadas y debió ser suspendido el servicio eléctrico por falta de combustible, ya que el puente de acceso a la localidad, sobre el arroyo Saltito, tiene tres metros de agua sobre su nivel.**

En Barra Concepción hay diez familias evacuadas, en Panambi el centro de frontera está totalmente bajo el agua y la altura del río a los 11,30 metros. El informe consignó que sigue lloviendo [illegible] samente en la alta cuenca.

En San Javier, Paso de la [illegible] el puesto de Gendarmería inundado y los evacuados tot[illegible] 66. Continúa el patrullaje por [illegible] y aire, en este último caso con cópteros de Gendarmería y P[illegible] tura.

La navegación en la zona se [illegible] virtualmente suspendida para [illegible] chas y buques y totalmente [illegible] caso de las balsas ubicadas [illegible] Soberbio, Alba Posse y Paso [illegible] Barca, observándose raíg[illegible] troncos y restos de vivienda[illegible] medio de la correntada.

IMPUGNAN LOS CANILLITAS

Siete agrupaciones de canillitas de esta Capital se unieron hoy para impugnar ante el Ministerio de Trabajo y ante la justicia la convocatoria electoral efectuada por la comisión transitoria que los nuclea.

Representantes de esos nucleamientos visitaron anoche al ministro de Trabajo, Juan Casella, quien se comprometió a designar un veedor de esa cartera para controlar el proceso electoral en la entidad gremial y verificar las denuncias que motivaron la impugnación.

Las agrupaciones basaron sus objeciones en que "se emplea un estatuto aprobado por el gobierno militar, que permite inflar los padrones, y se convocó a una asamble para elegir a la junta electoral en un local que no admite más de cien personas y que ya está ocupado de antemano".

Denunciaron además que los plazos "están manipulados de tal forma que tornan prácticamente imposible cumplir con los requisitos para presentar listas de candidatos, porque apenas si dejan diez días para juzgar las firmas de los avales".

GUARDAPOLVO OBLIGATORIO EN LA PRIMARI[illegible]

Una alta fuente del Ministerio de Educación y Justicia informó que "no será suprimido el régimen de amonestaciones" en el nivel medio de la enseñanza, aunque una comisión estudia la reformulación "profunda" del régimen disciplinario.

El vocero de la cartera educativa, que también indicó que no ha sido dejada de lado la obligatoriedad del uso del guardapolvo blanco en el nivel primario, ratificó que en los establecimientos de nivel medio y superior de su dependencia no se exigirá uniforme alguno.

En un principio, el Ministerio de Educación y Justicia había informado que el uso de uniforme en los establecimientos primarios, medios y superiores dependientes de esa cartera no serían obligatorios. .

Posteriormente se estableció que dicha resolución, emanada de la Secretaría de Educación no tiene alcance en el nivel primario pues el único "uniforme" que se utiliza en los establecimientos que dependen de Educación y Justicia es el "guardapolvo blanco".

La medida fue adoptada al tomar en cuenta "la afligente situación económica por la que atraviesan numerosos hogares argentinos que se ven obligados a realizar sacrificios para atender las exigencias propias de la actividad escolar".

Asimismo había expresado el Ministerio que "es deber de las autoridades promover acciones para facilitar la [illegible] currencia de los alumnos a los esta[illegible] cimientos educacionales".

En cuanto al aspecto disciplinario [illegible] medios vinculados a la Dirección [illegible] cional de Enseñanza Media y Sup[illegible] (DINEMS), se informó que los días [illegible] nes y sábado próximos continuará [illegible] jornadas en las cuales los docentes [illegible] mularán consideraciones pedagó[illegible]

Se indicó que en dichos encuen[illegible] realizados en una jornada en la cua[illegible] se dictarán clases, también se[illegible] proyectadas pautas disciplinarias [illegible] tinadas a lograr una "nueva conv[illegible] cia" en el ámbito estudiantil del [illegible] medio y al mejoramiento de las rel[illegible] nes entre alumnos y autoridades.

SOLICITADA

ESTADO DE ALERTA

Frente a la insensibilidad puesta de manifiesto por las autoridades ante los reclamos formulados reiteradamente con el fin de posibilitar la superación de los problemas que afectan a los trabajadores ferroviarios, haciendo peligrar la estabilidad de sus familias, el cuerpo de delegados de la Unión Ferroviaria, agotada ya su tolerancia y la de sus representados se ve obligado, no sin lamentarlo, a declarar el **estado de alerta** del gremio, en defensa de:

1) La continuidad de las tratativas para el reordenamiento salarial.

2) La reincorporación de todos los compañeros prescindidos que presentaron solicitud para su reingreso, sin restricción.

3) Normalización del Instituto de Servicios Sociales en el marco de la Ley Nº 18.290 con la exigencia de que, la presidencia del mismo, sea ejercida por un compañero ferroviario.

4) Reintegro de las cláusulas del Convenio Colectivo de Trabajo 21/75.

5) La iniciación de tratativas por la situación económica de los compañeros jubilados y pensionados.

6) La reimplantación de los regímenes especiales por trabajos insalubres, que fueran dejados sin efecto a partir de marzo de 1976.

7) Que se cumpla con la provisión de elementos de protección y vestuarios; realización, por parte de personal ferroviario, de los trabajos que se puedan efectuar en la empresa (actualmente encomendados a terceros), y la participación de la entidad gremial, tanto en la conducción como en la fijación de la política a seguir por Ferrocarriles Argentinos.

8) La derogación de las resoluciones que posibilitan la creación de nuevas asociaciones gremiales para el personal representado por la Unión Ferroviaria, perteneciente al sector ferroportuario y al de su Obra Social debiendo cesar, en este último caso, los descuentos indebidos en concepto de cuotas societarias se destinan a una entidad imaginaria.

Asimismo, si hasta el 21/8 no se ha dado satisfacción a los reclamos aquí expuestos, se llevará a cabo una movilización gremial ante el Ministerio de Trabajo, a las 16.00 horas del mismo día.

BUENOS AIRES, agosto 9 de 1984

unión ferroviaria

UNA GRAVE EPIDEMI[illegible]

Sarampión; 18 Niños Muertos de los 3.000 Afectados

Suman más de 3.000 los casos de sarampión en la población infantil de la provincia de Buenos Aires, entre los cuales se produjeron 18 fallecimientos.

Fuentes del Ministerio de Salud Provincial confirmaron que actualmente hay 211 internados en estado reservado porque sufrieron complicaciones de diverso tipo, los cuales están siendo atendidos en el Hospital de Niños, "Sor María Ludovica", y de entre ellos 56 pertenecen a La Plata y el resto a la periferia. Todos estos casos —dijeron las fuentes— figuran en el período comprendido entre el primero de enero de este año y el 30 de julio.

Adelantaron asimismo que es muy factible que se decida la vacunación a niños mayores de cinco años y hasta los 12 ó 13 en caso que estos últimos no hayan recibido nunca [illegible] dosis correspondientes. La decisión se a[illegible] tará según se evalúe la evolución del in[illegible] de la epidemia. Aclararon sin embargo [illegible] no llegó hasta el momento el último info[illegible] correspondiente al último período, per[illegible] estima que son muchos los chicos afecta[illegible] por esta enfermedad fuera del área de La [illegible] ta, aunque no se cuenta a la fecha con d[illegible] precisos referido al número de fallecimie[illegible] y de nuevos casos.

En torno a una eventual suspensión de [illegible] clases como consecuencia de esta epide[illegible] que comienza a considerarse "alarman[illegible] entre la población, se considera por ah[illegible] que no se ha llegado a ese nivel, por lo qu[illegible] sería conveniente por el momento ado[illegible] una medida de esa índole.

¿SE VENDE COMO CHATARRA?

En una presentación ante el juzgado Comercial del doctor Fernando Ottolengui se cuestionó el llamado a licitación para la venta como "chatarra" del complejo textil "La Bernalesa", en la zona de Quilmes, en el conurbano bonaerense.

Eduardo Btesh el último adjudicatario judicial de ese complejo, considerado hace algunos años como el más importante de Latinoamérica presentó la impugnación y dijo que "veo con asombro como se produce mediante esta subasta la desarticulación productiva de una de las empresas líderes de la industrial textil argentina".

También cuestionó que la resolución judicial "no condice en nada con los postulados y enunciados del Superior Gobierno de la Nación que enfatizan permanentemente en la reactivación industrial y la plena ocupación".

Btesh señaló que "con el remate se destruye una industria que daba al país salarios dignos para 2.000 personas en forma directa y para 10 mil en forma indirecta".

SALUD ANTE TOR[illegible]

Temas que hacen al cuid[illegible] do de la salud de los traba[illegible] dores serán analizados m[illegible] ñana durante una reuni[illegible] que organizó la Secretaría [illegible] Acción Social de la Confe[illegible] ración General del Trab[illegible] (CGT) y que contará con [illegible] presencia de los ministros [illegible] Salud Pública de las d[illegible] provincias gobernadas po[illegible] justicialismo.

Las deliberaciones se re[illegible] zarán a partir de las 16 en [illegible] sede del Sindicato Argent[illegible] de Televisión, en Quint[illegible] Bocayuva 50, de esta Ca[illegible] tal.

UN MILLON DE PESOS DE FIANZA A U[illegible] PROCESADO POR FALSIFICAR VACUNA[illegible]

Una causa criminal por el delito de falsificación de vacuna contra la aftosa fue girada a los tribunales de Mercedes, en la Provincia de Buenos Aires por razones de competencia al tiempo que se confirmó el monto de una fianza de un millón de pesos para uno de los procesados.

La causa se inició por denuncia del vicepresidente de la empresa Instituto Paul Hermanos, y se tramitó ante el Juzgado del doctor Alfredo Oliván quien dictó la prisión preventiva de Luis Enrique Vuotto, y le fijó una fianza de un millón de pesos.

También fueron procesados, pero salieron excarcelados Sergio Miguel Valdovinos, 29 años y Carlos Amilca Naude, de 36 a[illegible]

Se estableció que una falsificación de e[illegible] clase de vacuna permitió a los procesa[illegible] obtener ingentes ganancias, ya que com[illegible] cializaban el material fraguado en import[illegible] tes estancias de la provincia de Buenos Ai[illegible]

En su momento se advirtió a los hacend[illegible] dos sobre la existencia de esta falsificaci[illegible] de vacunas a fin de que no aumenten las vi[illegible] mas.

Ahora el juez Oliván se desprendió de [illegible] causa y la giró a su colega de Mercedes.

PIDEN SE INVESTIGUE SI FRANJA MORADA SE ENTRENA PARA GUERRA CIVIL

El mayor de Caballería del Ejército Argentino, Luis Vicente Noailles denunció ante el juez Federal Miguel Julián del Castillo que según una publicación periodística el sector denominado "Franja Morada" entrena sus hombres para la lucha armada y para una eventual guerra civil en la Argentina.

El mayor Noailles hizo referencia a un artículo pbulicado en la revista "Alerta Nacional" correspondiente a los meses de mayo - junio de este año, con el título de "El pacto KGB - Franja Morada".

Según ese artículo "Franja Morada sigue entrenando los hombres en sus grupos armados...". "Estos últimos subversivos están dotados de alta preparación militar obtenida en el exterior.

Añade que "Sendero Luminoso Argentino tiene su centro operativo en Córdoba" y que "habría más armas depositadas en estancias de la provincia de Buenos Aires".

También señala que "las unidades de la comunidad dedicadas a prepararse para una futura guerra civil, se hallan bajo el mando de una comandante".

● **LA VERACIDAD**

Noailles señaló que desconoce "el grado de veracidad que pueda tener el artículo de referencia", pero "es evidente que surge la preparación u organización de una conjura en contra de las instituciones de la Nación".

Añade que "entre las medidas de investigación que el celo del señor fiscal debe tomar, sería llamar al director de la publicación Alejandro Biondini para que aporte mayores detalles sobre el artículo periodístico.

El juez Del Castillo dispuso que la denuncia sea ratificada para el trámite.

TUCUMAN: CRISIS DE GABINETE

LANUSSE FUE DADO DE ALTA: SOLO UN SUSTO

El ex presidente de la Nación, **Alejandro Agustín Lanusse**, fue **"dado de alta"** en la víspera y retornó a su domicilio en las últimas horas de la tarde.

● **AGOTAMIENTO**

Lanusse había sido internado de urgencia el lunes pasado en la sala de terapia intensiva del Hospital Militar a raiz de experimentar un cuadro taquicárdico y un estado general de agotamiento, según informaron sus familiares.

● **CONMOCION**

Como se recordará, últimamente **Lanusse** tuvo una agitada participación pública al formular declaraciones vinculadas con la causa en que se investiga la desaparición del periodista **Edgardo Sajón**, que fuera secretario de Información Pública durante su presidencia. **En esa oportunidad el general Lanusse realizó serias imputaciones en declaraciones periodísticas que conmovieron a la opinión pública y que posteriormente dieron pie a una querella judicial promovida en su contra por el jefe de la Policía de la Provincia de Buenos Aires, general Ramón Camps.** Estos graves problemas, que aparentemente implican a sus pares, y la resonancia que alcanzaron sus declaraciones habrían sido la causa del agotamiento experimentado.

Graves Acusaciones; Buscan Policías Sediciosos Prófugos

SAN MIGUEL DE TUCUMAN, 9 (De nuestro corresponsal).— La renuncia del secretario de Gobierno, Ricardo San Juan; el procesamiento por supuesto delito de sedición de nueve policías; la existencia de unos diez prófugos pertenecientes a los autoacuartelados que ayer en la madrugada depusieron su actitud y, según trascendidos confiables, el inicio de las actuaciones judiciales contra el subjefe de la policía tucumana, comisario general (RE) Hugo Nadal, acusado por los rebeldes de "narcotraficante", constituyen el saldo del dramático enfrentamiento de nueve días entre unos dos mil efectivos de la repartición y el gobierno, apoyado en la emergencia por Policía Federal y Gendarmería. Pese a que la tensión con la evacuación pacífica de la jefatura de policía local, disminuyó, desde la víspera existen síntomas relativos a renuncias en cadena a nivel del gabinete provincial, las que configurarían una virtual crisis de gabinete.

En el sector rebelde de la policía, existen ocho oficiales y un suboficial, encabezados por Miguel Antonio Pereyra, detenidos por orden del juez de la II nominación, doctor Julio Espíndola Aráoz, mientras que otros diez funcionarios, sobre los que también recayó orden de captura por el supuesto delito de sedición, se hallan prófugos. Miguel Pereyra, líder del movimiento policial que conmovió a esta provincia, acusó ante la justicia al subjefe de la institución, comisario general (RE) Hugo Nadal, de "narcotraficante", lo que ahora es investigado por el juez Federal René Padilla.

● **DIMISIONES**

El secretario de Gobierno de San Juan anunció la renuncia al cargo para dejar en libertad de acción al gobernador de la provincia.

Al mismo tiempo, el jefe de la policía provincial, Julio Albarracín, fue consultado acerca de su actitud tras la superación de la crisis ocurrida en la institución que comanda, y respondió que "mi renuncia siempre está a consideración del señor gobernador".

Anoche, el ministro de Gobierno tucumano, Arturo Jiménez Montilla, negó que junto a los integrantes de la plana mayor de la policía provincial haya presentado la renuncia.

"No he presentado mi renuncia ni he pensado en hacerlo", afirmó el funcionario, y declaró que "cualquier versión que circule" al respecto "es totalmente antojadiza".

A la vez, manifestó que hasta anoche no hubo conversaciones sobre la posibilidad de que se decidiesen remociones en la estructura jerárquica superior de la policía provincial. "No es momento de evaluar los acontecimientos pasados", expresó.

En tanto, en Buenos Aires se conoció un comunicado del Ministerio del Interior en el que se afirmó que el abandono de la actitud de rebeldía por parte de los policías tucumanos, "no solo es producto de la disuasión a cargo de las fuerzas federales sino que también revela la existencia de una actitud final reflexiva en torno a los sucesos protagonizados por las fuerzas amotinadas".

RADICAL QUIERE ERRADICAR CUARTELES Y CONSCRIPCION

SALTA, (De nuestro corresponsal).— El presidente de la Comisión de Defensa de la Cámara de Diputados, el radical **Balbino Zubiri**, sostuvo que **"hay que ir hacia la eliminación del servicio militar obligatorio"** y reveló que **"los cuarteles ubicados en plena ciudad de Buenos Aires serían trasladados a la Patagonia, contemplando las hipótesis de conflicto más serias".**

Zubiri señaló, además, que **"a pesar de la drástica reducción presupuestaria del 37 por ciento, nuestra organización militar está en condiciones de dar una respuesta inmediata y eficiente a cualquier ataque exterior".**

En declaraciones al diario local **"El Tribuno"**, el legislador expresó que **"la próxima ley de Defensa Nacional tiene que abandonar definitivamente la doctrina de la seguridad nacional, instrumentada en la década del '60 como una reacción frente a la revolución cubana".**

El diputado de la bancada oficialista afirmó que **"el gran teórico de la seguridad nacional"** en la Argentina fue el general **Osiris Villegas.**

El titular de la Comisión de Defensa comentó que el rol que dará la futura ley de defensa a los militares no es el de **"muertos civiles"** y coincidió con el presidente **Raúl Alfonsín** al indicar que **"ellos deben opinar en los grandes temas que hacen a la vida nacional".**

Zubiri estimó que **"Alfonsín** es el primer mandatario **"que ejerce efectivamente la comandancia en jefe"**, puesto que cumple con lo determinado por la constitución en el sentido de que **"no discute, sino que ordena".**

Más adelante dijo que **"hay que ir hacia la eliminación del servicio militar obligatorio"** y fafirmó que **"los regimientos para menores como el de Granaderos y el de Patricios serán notablemente reducidos".**

El diputado radical reveló que **"los cuarteles ubicados en plena ciudad de Buenos Aires serían trasladados a la Patagonia, contemplando las hipótesis de conflicto más serias"** y añadió que **"otras unidades serán establecidas más cerca de las fronteras".**

Precisó que las reducciones en las asignaciones de las Fuerzas Armadas se han hecho **"en la medida que no afecten su capacidad operativa"** y agregó que **"a pesar de la drástica reducción presupuestaria del 37 por ciento, nuestra organización militar está en condiciones de dar una respuesta inmediata y eficiente a cualquier ataque exterior".**

INHUMAN RESTOS DEL GENERAL RATTENBACH

Fueron inhumados esta mañana en el panteón militar del cementerio de la Chacarita, los restos del teniente general (R) Benjamín Rattenbach, fallecido a la edad de 85 años como consecuencia de trastornos cerebrovasculares.

Este militar de gran predicamento entre sus pares, había sido internado el pasado 31 de julio en el Hospital Militar Central luego de haber sufrido una hemiplejía parcial, agravándose su estado de salud a principios de esta semana, hasta que en las primeras horas de ayer dejó de existir.

Su nombre en los últimos tiempos había cobrado notoriedad, cuando, luego de la guerra de las Malvinas, la Junta Militar encabezada por el general Cristino Nicolaides lo designó presidente de la Comisión de Análisis y Evaluación de Responsabilidades en el conflicto del Atlántico Sur. Dicha comisión efectuó un pormenorizado análisis del desempeño de los militares durante el conflicto bélico. Conocido como el "Informe Rattenbach", el documento elaborado fue tomado como cabeza de sumario por el Consejo Supremo

Rattembach fue jefe del Estado Mayor de Coordinación, posteriormente denominado Estado Mayor Conjunto durante la gestión presidencial del teniente general Pedro Eugenio Aramburu y su nombre ocupó nuevamente la atención pública cuando ocupó la secretaria de Guerra durante el gobierno del doctor José María Guido. Había nacido en Santiago del Estero el 21 de setiembre de 1898 y egresó del Colegio Militar de la Nación en el año 1916 con las más altas calificaciones. Entre 1932 y 1935 estuvo inscripto en la Academia de Guerra de Berlín, durante los años previos y luego en pleno desarrollo del rearme alemán. A su regreso fue subdirector del Centro de Altos Estudios del Ejército.

SAN LUIS

LLAMA A LICITACION PUBLICA
Nº 5/84 - SESLEP

PROVISION: MATERIALES ELECTRICOS.

PRESUPUESTO OFICIAL: $a 11.005.500 (PESOS ARGENTINOS ONCE MILLONES CINCO MIL QUINIENTOS).

VALOR DEL PLIEGO: $a 2.000 (PESOS ARGENTINOS DOS MIL).

APERTURA: 5 de Setiembre de 1984 a las 9.30 hs.

LICITACION PUBLICA Nº 6/84 - SESLEP

PROVISION: Materiales Eléctricos para Distribución de Baja Tensión y Media Tensión.

PRESUPUESTO OFICIAL: $a 19.960.900 (PESOS ARGENTINOS DIECINUEVE MILLONES NOVECIENTOS SESENTA MIL NOVECIENTOS).

VALOR DEL PLIEGO: $a 3.000.00 (PESOS ARGENTINOS TRES MIL).

APERTURA: 5 de Setiembre de 1984 a las 11.30 hs.

LICITACION PUBLICA Nº 7/84 - SESLEP

PROVISION: Cable Armado Subterráneo 33 kV.

PRESUPUESTO OFICIAL: $a 4.100.000.00 (PESOS ARGENTINOS CUATRO MILLONES CIEN MIL).

VALOR DEL PLIEGO: $a 820 (PESOS ARGENTINOS OCHOCIENTOS VEINTE).

APERTURA: 6 de Setiembre de 1984 a las 11 hs.

SERVICIOS ELECTRICOS SAN LUIS EMPRESA PROVINCIAL

PLIEGOS E INFORMES: Podrán ser retirados y/o consultados hasta seis (6) días antes de la fecha de apertura, en SERVICIOS ELECTRICOS SAN LUIS EMPRESA PROVINCIAL, Chacabuco 808, San Luis, o en CASA DE SAN LUIS, Bernardo de Irigoyen Nº 224, Capital Federal.

MINISTERIO DE HACIENDA Y OBRAS PUBLICAS

SUBSECRETARIA DE OBRAS PUBLICAS
SERVICIOS ELECTRICOS SAN LUIS
EMPRESA PROVINCIAL

GRAN VENTA TAPADOS Y SOBRETODOS
Gran variedad de gustos hasta talle 64.
Créditos a sola firma
LYNCH 3955
Casi esq. Av. Sáenz 1100
91-7089 • POMPEYA
tienda VENUS

TENEMOS
su TV COLOR
Ctdo. $a 39.900.-
Téngalo en 48 Cuotas
fijas de: $a 1.900.-
int. a venc. 62,45% t/financ. $a 91.200
AV. ROLON 2272
Galería Néstor - Loc. 10
BOULOGNE (2½ cdra. Estec.)

CONFESO CHARLY Y LO

● Federico Pippo le Confió También su Decisión Irrevocable de Matar a su Espos

Tal como la información proporcionada por CRONICA lo venía sosteniendo, se ha ido confirmando gradualmente la responsabilidad de Federico Antonio Pippo, de 45 años, oficial principal de la policía bonaerense y profesor de Letras en el secuestro y asesinato de su esposa, la profesora de inglés Aurelia Catalina Briant. De esta manera, se cierra inexorablemente el círculo en torno de quien había preparado una coartada que creyó segura para eludir su participación en un crimen que, por sus bestiales, horrendas características, conmovió intensamente a la población. como se sabe, la infortunada señora, de 37 años e inmejorable concepto, antes de ser ultimada fue bárbaramente vejada y torturada, hasta llegar a sufrir, aún con vida, puñaladas en la zona del bajo vientre, en una acción de sadismo verdaderamente incalificable.

Ahora, la Cámara Tercera de Apelación en lo Penal de La Plata, al rechazar un pedido de hábeas corpus presentado por los abogados de Pippo en su favor, avala la labor cumplida por el juez actuante, doctor Julio Burlando, quien además de la detención e incomunicación del nombrado, lo imputa como participante en "el secuestro seguido de muerte de su esposa". Esta decisión de la Cámara, terminante en su apreciación de los hechos, derrumba estrepitosamente las esperanzas de Pippo de recuperar la libertad. La Cámara señala que existen elementos de juicio suficientes como para deducir que el profesor Federico Antonio Pippo es autor o partícipe del asesinato de su esposa. La evidencia judicial, se puntualiza, surge de las manifestaciones vertidas por su amigo íntimo Carlos Alberto Davis, "Charly", de 29 años, quien declaró que Pippo le comunicó la decisión irrevocable de eliminar a Aurelia Briant. Por otra parte, existe plena constancia de los castigos a que Pippo sometía a su esposa, castigos que finalmente la decidieron a la víctima a abandonar el hogar común.

La decisión de la Cámara fue adoptada con el voto unánime de sus integrantes, los doctores Juan José Valentín Mosca y María Clelia Rosenstock, según la información proporcionada por el secretario de la misma, doctor Ernesto Eduardo Domenech.

En medios judiciales de La Plata, tras tenerse conocimiento de la determinación de la Cámara de Apelaciones de rechazar el pedido de libertad de Pippo, trascendieron elementos de juicio que también incidieron en esa decisión del alto tribunal, elementos considerados como pruebas suficientes para disponer que tanto Pippo como su amigo Charly D... sigan detenidos e incomunicados. El juez Burlando debe ahora concluir la etapa sumaria de la causa, para entrar en la fase plenaria que equivale al auto de procesamiento de Pippo y, en consecuencia, el dictado de la prisión preventiva.

Es así como se ha sabido que el profesor de letras, esposo de la señora Briant, le comunicó a Davis, hace dos meses, que iba a eliminarla. A esto se suma que Davis, al ser indagado por el juez, no solo ratificó lo expuesto sino que afirmó que tenía conocimiento que el profesor Pippo había entregado a un tercer hombre una fuerte suma de dinero como adelanto para que llevara a cabo el asesinato. Otros elementos se conocen del hecho de que Pippo afrontaba un juicio de divorcio del que podía "salir muy mal parado", perdiendo la tenencia de sus 4 hijos. También constan los malos tratos infligidos a su mujer, a la que la última vez que la agredió, la corrió por la vivienda común, armado con un cuhillo. La señora salió entonces a la calle, pidiendo ayuda...

Asimismo, el profesor y policía Pippo no pasó a su esposa un solo centavo como alimento para sus hijos, desde el día...

Impuesto a la Radicación de Vehículos y Otros Rodados

3er. Anticipo - Año 1984

Vencimiento General: 23 de agosto de 1984

Por los vehículos y rodados (motocicletas, motonetas, bicicletas motorizadas), radicados en la Capital Federal, se podrá abonar el TERCER ANTICIPO —AÑO 1984— hasta el día 23 de agosto de 1984.

Dicha boleta para el pago ha sido remitida al domicilio postal registrado; si no la hubiera recibido, podrá solicitarla a partir del día 13 de agosto, presentado el último recibo de patente, en cualquiera de los lugares que seguidamente se indican;

* BANCO DE LA CIUDAD DE BUENOS AIRES

Sucursal Nº	2	Bernardo de Irigoyen 320
"	4	Avda. Boedo 870
"	8	Avda. Cabildo 3061
"	9	Avda. Corrientes 3099
"	12	Carlos Pellegrini 251 (de 10 a 20)
"	13	Avda. Rivadavia 11059
"	15	Avda. Santa Fe 2600
"	16	Avda. Caseros 2890
"	18	Avda. Rivadavia 7238
"	20	Avda. Triunvirato 4584
"	22	Avda. Rivadavia 2479
"	24	Soldado de la Frontera 5263 —Lugano I y II—
"	25	Avda. Las Heras 3099
"	29	Avda. San Martín 1242
"	30	Avda. Corrientes 5273/75

* DIRECCION GENERAL DE RENTAS
Viamonte 900, planta baja, sector "B", de 8 a 14.

LUGARES DE PAGO:

Hasta la fecha del vencimiento:

* En las instituciones bancarias autorizadas a percibir los impuestos municipales de la Capital Federal, en efectivo o en cheque.

Mediante cheque postal:

* CAJA NACIONAL DE AHORRO Y SEGURO

SISTEMA DE PAGO POR CORRESPONDENCIA

Para la mayor comodidad del Contribuyente, se encuentra vigente el "sistema de Pago por Correspondencia" para el pago de los impuestos municipales de la Capital Federal. El mismo consiste en el envío de la boleta de pago (en término) con el cheque a favor de la Municipalidad de la Ciudad de Buenos Aires —no a la orden—, a: Casilla de Correo Nº 628 ó 638 1000 Correo Central; indicando al dorso del mismo el número de la/s patente/s que abona/n.
A vuelta de correo se remitirá el comprobante de pago.

Después del vencimiento y hasta los 30 días siguientes:

* Unicamente en el Banco de la Ciudad de Buenos Aires: Casa Matriz y Sucursales

ALTA 0 KM

No deberá realizarse ningún trámite por los vehículos 0 KM., cuando se hubiera abonado el impuesto del año 1984.

Municipalidad de la Ciudad de Buenos Aires

SIN AVANCES EN...

● Los Tres Sospechosos Continúan Detenido...

MAR DEL PLATA, 9 (De nuestro corresponsal).— Cientos de policías de los distritos costeros e investigadores traídos de La Plata se encuentran empeñados en la identificación y arresto del o los asesinos de los hermanitos Mondaque, en un vasto operativo que revela el interés puesto por la repartición, incentivada por el clima de indignación popular que impera en Pinamar por el bestial doble homicidio.

Aunque objetivamente puede afirmarse que no se han registrado avances y que las tres personas detenidas en un primer momento no aparecen como directamente vinculadas al hecho, las brigadas policiales prosiguen empecinadamente la tarea, resueltas a no dejar ningún cabo sueldo.

● INDAGATORIA

El albañil Viviano Hernández, de 50 años, uno de los tres arrestados, fue indagado por el juez Penal de Dolores, Jorge Luis Dupuy, en un trámite que duró varias horas y en el que, según trascendió, negó rotundamente su participación en el doble crimen de los niños.

Pese a que ninguna información trascendió sobre la diligencia procesal, en razón del absoluto secreto del sumario, se supo que Hernández sigue en calidad de detenido, pese a su negativa, en tanto que los otros dos sospechosos habrían sido descartados.

El comisario Carlos Vilela, a cargo de la comisaría de Pinamar, donde se instruye el sumario por la violación y homicidio de Roberto Jaime, de 8 años, y Fernando Pablo Mondaque, de 7, solo se limitó a señalar que "seguimos trabajando e investigando intensamente".

Al referirse a la situación de Hernández, dijo el funcionario que "continúa detenido en indagación" y que su situación "no ha variado fundamentalmente".

Mientras tanto, en la IV Unidad Regional, con asiento en esta ciudad, se aseguró que "se sigue trabajando bastante cerca de la terminación de este horrendo hecho", sin agregar otras consideraciones.

El comisario inspector Rodolfo Miglia, permenecía hoy en Pinamar y había efectuado varios viajes a Valeria del Mar, realizando personalmente diversas diligencias que, se dedujo, tenían directa vinculación con la pesquisa.

Otra presencia detectada en Pinamar fue la del titular de la Brigada de Investigaciones de Mar del Plata, comisario inspector Fernández, quien estuvo reunido con todo el personal afectado al caso.

CONJURAN SUBLEVACION EN UN INSTITUTO DE MENORES

LA PLATA, 9 (De nuestro corresponsal).— Una vez más el instituto de detención de menores Aráoz Alfaro, de la localidad de Abasto, fue escenario de un desorden promovido por los jóvenes internos que motivó una nutrida presencia policial y la intervención personal del subsecretario del Menor y la Familia, Isidoro Alconada Sempe.

Los hechos se produjeron en la noche del jueves pasado, pero recién en la noche fueron admitidos por los funcionarios que revelaron que las autoridades del instituto recibieron información de que algunos internos poseían un arma de fuego y que pensaban promover un desorden para darse a la fuga.

Ante esa novedad, se convocó a la policía que rodeó la sede con ocho patrulleros y un carro de asalto con personal de infantería, aprestos que fueron advertidos por los internos que comenzaron a exteriorizar su protesta con roturas de vidrios y preparación de barricadas.

Enterado de los acontecimientos, se hizo presente el subsecretario Alconada Sempe quien ordenó el retiro de las fuerzas policiales y logró establecer diálogo con los reclusos, al tiempo que daba aviso a los jueces de menores.

Los jóvenes depusieron la actitud belicosa y permitieron que se efectuara una minuciosa requisa, en la que no se encontró arma alguna.

Anoche, Alconada Sempe admitió el incidente.

CAYO UNA GAVILLA QUE ROBO DE TODO

Personal de la subcomisaría de Villa Caraza (Lanús) detuvo a Ramón Silvestri, soltero, 24, jornalero; Mario Aráoz, soltero, sin ocupación; Ramón Lena, soltero de 19, sin ocupación; Jorge Nieva, casado, 30, operario; Marcelo Mansilla, soltero, 24, sin ocupación, todos integrantes de una banda que había cometido numerosos atracos en comercios de diversos ramos. Los efectos sustraídos eran reducidos por Nieva y Mansilla, los que al ser detenidos tenían en su poder una máquina de escribir, ropa, un radio grabador y otros electrodomésticos, cuyo monto no fue establecido.

GANE MAS DINERO
EMPLEADOS/AS
Sin desatender sus tareas. Sin horarios. Sin invertir capital. (Obtenga un ingreso diario).
CLUB A. ATLANTA
Ofrece la venta de su Rifa valor único total $a 400 c/u. Retírelas ya. 9-13 y 16-19. Sáb. 10/13 hs.
Rivadavia 6640 1º Loc. 96
Galería Sud América

CREDITOS
Traer último recibo de sueldo
Otorga Vaquería EL CABILDO
EN EL ACTO SIN ANTICIPO Y SIN GARANTIA: Vaqueros,Camisas, Camperas,Chalecos de Jean,Conjuntos Deportivos,Pantalones,Pullovers, Mocasines. A Empleados/as de Oficinas del Estado,Estatales,Todos los Ministerios,Municipales,Fuerzas Armadas Policía Federal,Bancarios.De lunes a viernes de 10 a 19 Hs. TE 34-5789
No cerramos al mediodía
Av. DE MAYO 560 (Subsuelo) Cap.

APLAZO AL PROFESOR

Hábeas Corpus Denegado

se separaron, hace alrededor de un año, no obstante que dia dos ingresos mensuales, como policía y como profesor la Universidad Nacional. Pippo, en síntesis, según los inmantes, "tenía motivos sobrados como para desear la uerte de su mujer". Además, era probable que tuviera que andonar la vivienda que ocupaba en City Bell.

Asimismo, de la casa que tenía en común con la víctima, tan joyas muy valiosas que ella había dejado y que él se go a entregarle. También, muebles de precio muy elevado, e han desaparecido. Entre las joyas figuran dos anillos de meraldas, otro de rubíes, uno de platino con esmeraldas y rios collares.

UNA VERSION

Se ha conocido una versión que señala que tras el bestial esinato, uno de los sujetos que por "encargo" lo perpetró, ió al exterior, por lo que sería presentado un pedido de tradición, para trasladarlo al país.

También se ha indicado que otro de los individuos "contrados" para el "trabajo" de torturar y eliminar a la señora iant, fue asesinado.

ASALTAN LA FABRICA GOOD YEAR: PISTOLERO MUERTO Y TRES HERIDOS

LA PLATA, 9 (De nuestro corresponsal).— El frustrado asalto a una importante planta industrial del conurbano dejó un saldo de un delincuente muerto, tres heridos (entre éstos, un obrero que accidentalmente recibió un disparo) y un detenido, según el respectivo parte policial.

Un intenso tiroteo provocó alarma en el vecindario de Remedios de Escalada y Ocampo, de la localidad bonaerense de Hurlingham, donde funciona la planta de "Good Year", la que iba a ser asaltada por tres sujetos que, al escuchar la voz de alto de la policía, abandonaron el auto en que se desplazaban y comenzaron a disparar sus armas.

El intercambio de disparos tuvo una duración de varios minutos, según el comentario de los vecinos. Aquél se originó en la negativa de los asaltantes a entregarse cuando la policía, que vigilaba el lugar en un patrullero, les dio la orden de detenerse para ser identificados. A resultas del tiroteo, cayó muerto un sujeto de apellido Carballo, con abundantes antecedentes delictivos; además otro delincuente que está prófugo un oficial de policía y un trabajador de la mencionada planta, recibieron heridas.

En el procedimiento, la policía secuestró a los asaltantes tres pistolas automáticas y el vehículo que utilizaban para desplazarse.

Un parte médico de esta mañana, indica que tanto el oficial de policía, que iba al frente del operativo, como el obrero herido accidentalmente, se recuperan de sus heridas. El delincuente prófugo, según trascendió, también se encontraría herido de gravedad, lo que beneficiaría su captura en cuestión de horas, según estimó un vocero

Carballo, malviviente detenido, tiene antecedentes penales por homicidio y robo.

EL CASO DE LOS DOS HERMANITOS

Gigantesco Operativo Policial en la Costa

Los investigadores, según trascendió, tienen la misión de rastrear a todo individuo indicado como sicópata o alcohólico consuetudinario, en una labor agotadora porque la zona está llena de trabajadores "golondrinas" u hombres solos que se emplean esporádicamente en las obras de construcción.

Fuentes cercanas a la investigación revelaron que si bien Viviano Hernández aparece como un potencial sospechoso, hasta el momento no se habrían reunido pruebas, al menos contundentes, en su contra como para que se lo pueda inculpar.

Un funcionario policial admitió que tanto Pinamar como Valeria del Mar son zona de tránsito de trabajadores "golondrinas,' y puntó que "si entre esta gente se encuentra asesino, será muy difícil dilucidar el caso".

Como una evidencia de que no se deja ninguna posibilidad sin investigar, personal policial está chequeando los archivos de centros asistenciales de la zona para detectar a personas tratadas por problemas mentales, haciendo hincapié en aquellas catalogadas como sicópatas.

IDENTIKIT FALLIDO

Mientras tanto circuló la versión, no confirmada ni desmentida por las autoridades, de que una vecina de los Mondaque vio a los niños, el mismo día de su desaparición, cuando circulaban por la avenida Tomás Espora que une a Valeria del Mar con Pinamar, en compañía de un hombre joven y mal entrazado.

Al parecer, la mujer fue inmediatamente convocada por la policía que intentó hacer un identikit del sujeto, lo que no pudo lograrse porque la testigo dijo no haber visto sus facciones, ya que lo divisó a unos 30 metros de distancia.

● HOMBRE MASACRADO

SAN SALVADOR DE JUJUY, 9 (De nuestro corresponsal).— Un hombre con el cráneo totalmente destrozado, fue encontrado muerto, en los predios del Club Terry, en la localidad de Tilcara, a 84 kilómetros de esta capital, según informó la policía.

Se trata de René Bustamente, que según la policía fue ultimado en el mismo lugar, tras haber mantenido una gresca, sin identificar aún la policía al o los victimarios.

Un niño que había concurrido al campo de deportes, encontró el cuerpo y comunicó a la policía. Una comisión policial encontró cerca del lugar un palo con restos de cuero cabelludo y manchas de sangre.ú

El comisario Migliazo, a cargo del operativo en la zona Atlantica: "Vamos a terminar con el monstruo".

HUBO 23 DETENIDOS POR CONTRABANDOS

SALTA, 9 (De nuestro corresponsal).— Un total de 144 procedimientos realizó en julio pasado Gendarmería Nacional en la frontera con Bolivia, logrando la detención de 23 personas y el secuestro de mercadería por un valor aproximado a los tres millones y medio de pesos. Entre otros elementos incautados se cuentan cuatro kilos de cocaína.

● LOS EFECTIVOS

Los procedimientos los efectuaron efectivos de los Escuadrones 20 "Orán" en Salta y 21 "La Quiaca" en Jujuy, según consignó la jefatura de la VII[a] Agrupación Salta, señalando que hubo 67 actuaciones en Salta y 77 en Jujuy. Se secuestraron cuatro vehículos y el monto de lo incautado en mercadería alcanza a 3.483.101,40 pesos.

Entre lo secuestrado se hallan 800 kilos de hojas de coca y alrededor de cuatro kilos de clorhidrato de cocaína de alta pureza.

EL DOBLE HOMICIDIO DE LAS JOVENES DE MORENO FUE OBRA DE VARIOS DEPRAVADOS

Consultadas altas fuentes policiales abocadas al esclarecimiento del brutal crimen de dos jóvenes mujeres, acaecido en Moreno, respondieron que, por ahora, no hay novedades de importancia que comunicar, pero se trabaja intensamente en la dilucidación del caso. Existe un marcado optimismo oficial y es factible que en las próximas horas se le pueda echar el guante al autor o los autores del brutal hecho.

Existe una buena pista para los investigadores está basada fundamentalmente en la descripción que hicieron varios testigos oculares sobre la persona que se encontraba conversando con las infortunadas muchachas, pocas horas antes de producirse el hallazgo de los cuerpos horrorosamente masacrados.

Dichos testigos han suministrado una serie de detalles, con los cuales se había confeccionado un "identikit" o mejor dicho un retrato dictado de dicho sujeto, que de acuerdo a lo manifestado por quienes tuvieron oportunidad de observarlo con las mujeres, era una persona joven, de fuerte contextura física, y de gruesos bigotes. "Claro, ésto sería la punta del ovillo, después obtendríamos lo demás", afirmó el jefe policial con el cual CRONICA conversó sobre el terrible episodio. Porque para los investigadores, el doble homicidio se habría ejecutado por medio de dos o más personas. Recordemos que sobre este punto una vecina en sus declaraciones a nuestro cronista dijo que, **un automóvil con varios sujetos a su bordo estuvo dando vueltas por la zona donde se encontraron los cuerpos sin vida de las desdichadas mujeres. De todas maneras, se podría afirmar que se está cerrando el círculo sobre "ese" sujeto que estaría muy bien identificado y sobre el cual la policía le echaría el guante en cualquier momento.**

Las jóvenes Martha Roxana Lederman y Elba Matilde Nievas amigas desde la más tierna infancia, aparecieron estranguladas en un baldío del barrio Malaver a 200 metros de la ruta 23, que une San Miguel con Moreno, en un asesinato perpetrado el sábado anterior. Las mismas llevaban una vida normal, sin perfiles raros, lo que lleva más enigma aún al caso. Los cadáveres sufrieron horribles lesiones y vejaciones que podrían haber sido realizados por psicópatas.

ACCIDENTE DE TRANSITO
Y LABORAL
ESTUDIO JURIDICO
Consultas Gratis
AV. PUEYRREDON 709
Piso 4° "H" Cap.Fed.

...ELIJA SEGURIDAD...
VIVIENDAS ECONOMICAS
APACHE
EVECE S.A.
DESDE
$a. 599 POR MES
Mod. A 5 Cdo. $a 31.747 Ant. $a 2.995 y 48 ctas.
P.M. no Agrop.
OFERTA A·5
CONSULTE OTROS MODELOS Y OTROS PLANES
Horario Atención al Público de lunes a Viernes de 9 a 20 hs.
Sábados de 9 a 13 hs.
ONCE Pueyrredon 589 P 2 Capital
LINIERS Cruzo 40 Gal Cosmos Loc 34 Fte Estación
LOMAS DE ZAMORA Carlos Pellegrini 40 1 P (5 mts Estación)
BERAZATEGUI 25 de Mayo 608 P 1 (esq Hudson 50 mts Est
SAN MIGUEL A. Mitre 1420 P 1 (Fte Estación)
LOMA HERMOSA Ruta 8 Km 22.200 y Churruca
MORON Sarmiento 849 P 1 Fte. Estac (L Norte)
FLORENCIO VARELA Montesquido 146 1 Piso

SENADO FRANCES DERROTO A MITTERRAND

PARIS, 9 (EFE).— Al adoptar la "cuestión previa", la mayoría conservadora del senado francés rechazó el miércoles por la noche el proyecto de revisión constitucional destinado a ampliar las posibilidades de referéndum a las libertades públicas.

Tras dos días de un debate especialmente tenso —en el cual intervinieron unos 40 oradores— la oposición, mayoritaria en la alta cámara francesa, confirmó su voluntad de utilizar uno de los procedimientos más radicales a su alcance para oponerse al proyecto presidencial.

La adopción de la "cuestión previa" —por 207 votos a favor contra 106 no es— significa que no hay por qué deliberar sobre el texto gubernamental, lo cual imposibilita la organización del referéndum anunciado por el presidente Francois Mitterrand el 12 de julio pasado.

A pesar de ello, el proyecto de revisión constitucional será presentado el próximo 22 de agosto ante la asamblea nacional, en la cual los diputados socialistas disponen de la mayoría absoluta.

No obstante, al ser necesaria la aprobación en "términos idénticos" de las dos cámaras, el texto gubernamental volverá a caer en manos del senado el próximo 26 de agosto, con lo cual se alargará aún más la prueba de fuerza entre el presidente Mitterrand y la alta cámara francesa, santuario institucional de la oposición.

No se descarta la posibilidad de unas idas y venidas interminables del proyecto entre el senado y la asamblea nacional, puesto que la mayoría senatorial confirmó ayer su intención de plantear la "cuestión previa" cuantas veces sea necesario, lo cual hará inútil cualquier enmienda presentada por los diputados del Parlamento.

Lo cierto es que el debate en el senado —en el cual intervinieron tres veces el ministro de Justicia Robert Badinter— apuró todos los argumentos en pro y en contra del proyecto de referéndum

BOLIVIA: ATAQUE GREMIAL

Exigen a Siles Solución a Problema Salarial

LA PAZ, 9 (EFE).— Una nueva ofensiva iniciaron esta semana los sindicatos bolivianos contra el gobierno del presidente Hernán Siles Zuazo, al que le exigen soluciones a la aguda crisis económica que abate a esta nación.

El gobierno soporta desde hace hoy nueve días una huelga general indefinida en su propio seno —declarada "ilegal" por el ministro de Trabajo—, ya que los empleados estatales decidieron presionarlo para conseguir incrementos salariales que les permitan afrontar el elevado costo de vida.

Los sindicatos de los empleados estatales han subrayado que es imprescindible que el gobierno eleve y radionalice las tablas salariales de sus empleados para evitar que continúe ocurriendo, como ahora, que un director de departamento ministerial gane un sueldo inferior al de un sereno de esos mismos ministerios.

A ello se suma ahora una huelga general de los médicos que piden un reajuste salarial de más del ciento por ciento para enfrentar los rigores de la crisis económica.

Una anterior huelga médica dejó casi por un mes sin servicios y atención sanitaria a los bolivianos, lo que motivó que el ministro de Salud, Javier Torres Goitia, advirtiera hoy sobre las repercusiones de su medida.

Por su parte, los trabajadores administrativos de la "Universidad Mayor de San Andrés" de La Paz, el principal centro universitario de Bolivia, ha iniciado un para indefinido que amenaza con ampliarse a todos los centros de instrucción superior de este país.

El sector del magisterio se encuentra, igualmente, en huelga general indefinida, mientras el gobierno no disponga el pago de sus sueldos correspondientes al mes de julio.

El Poder Ejecutivo ha exigido la comprensión de los maestros ante la imposibilidad de cancelar los salarios por la huelga de la burocracia estatal.

Un sector de los obreros mineros, asentados en la región de Siglo Veinte, uno de los centros más combativos de Bolivia, también lleva adelante una huelga general indefinida que exige el pago de los reajustes salariales correspondientes a los meses de abril y mayo pasados.

En ese marco laboral conflictivo, la Central Obrera Boliviana (COB), ha decidido declarar a los sectores laborales de todo el país en emergencia, mientras el régimen de Siles Zuazo no solucione los problemas.

El secretario ejecutivo de la "COB", Juan Lechín Oquendo, ha responsabilizado de los conflictos a los ministros de Siles Zuazo que "no cumplen los compromisos económicos sucriptos con los sindicatos", dijo.

Lechín ha advertido al Poder Ejecutivo que si no quiere verse envuelto en una nueva escalada social por la difícil situación económica que afecta a los sectores mayoritarios, debe solucionar los problemas planteados por los diversos sindicatos.

El presidente Siles Zuazo, por su parte, ha exhortado a los sectores laborales a no colocar obstáculos a la consolidación del proceso democrático y anotó que es tiempo de "desterrar basta a las huelgas salvajes que sangran la economía nacional".

● ENCUENTRAN ANDINISTAS

LA PAZ, 9 (UPI).— "Sin novedad" se encuentra en Uyuni, 840 kilómetros al sur de aquí, la expedición del escritor y fotógrafo Loren McIntyre, enviado de The National Geographic Magazine para escribir un informe sobre los Altos Andes, de más de 5.000 metros sobre el nivel del mar.

El informe fue comunicado al terminar la tarde a la embajada de Estados Unidos por la empresa "Rent A Car", que proporcionó el vehículo en el que viajó la expedición a Sur Lípez y que hoy envió a la zona un grupo de rescate.

DICTADOR

Uruguayo Suspendido

MONTEVIDEO, 9 (EFE).— El ministro de Trabajo del régimen militar uruguayo fue suspendido por un año por los dirigentes del partido "Unión Patriótica", que había fundado hace algún tiempo.

La acusación contra Néstor Bolentini, creador y secretario general del partido más próximo al gobierno militar, surgió del propio presidente del grupo político, Humberto Mori.

De acuerdo con una información que publican hoy los diarios "El Telégrafo", de Paysandú, y "Cambio" de Salto, las dos ciudades más importantes del interior del país, Bolentini fue suspendido por "dictador".

Un comunicado firmado por Mori detalla que la junta nacional de "Unión Patriótica", además de a Bolentini, suspendió por "abuso de autoridad" a otros seis dirigentes.

La suspensión por indisciplina con respecto al partido fue comunicada a la corte electoral.

La "Unión Patriótica" grupo inspirado por Boléntini, abogado y coronel del ejército, ex legislador del régimen y primer ministro del Interior de la dictadura, aún no ha sido fundada legalmente, ya que de las 8.000 firmas presentadas para su inscripción, las autoridades electorales rechazaron 1.500.

UNA MANIFESTACION DE CHILENOS EMPEZO MAL, CON SEIS DETENIDOS

SANTIAGO, Chile, 9 (EFE).— Seis estudiantes fueron detenidos hoy por manifestarse en favor de la jornada convocada para mañana bajo el lema "Chile defiende la vida", mientras sus organizadores reiteraban que deberá enmarcarse dentro del pacifismo.

El comité organizador de la jornada, auspiciada por los obispos católicos de Chile, y que preside el cardenal Raúl Silva Henríquez, hizo un llamamiento a los carabineros para que "entiendan, respeten y colaboren".

En Santiago, seis estudiantes de enseñanza media fueron detenidos cuando junto a varios compañeros entonaban la canción "Gracias a la vida" de la folklorista chilena Violeta Parra, que es el símbolo de la jornada de mañana.

Los organizadores hicieron un llamamiento a la población para que al mediodía de mañana suspenda momentáneamente sus actividades para escuchar o entonar la canción, que será transmitida por una red parcial de emisoras.

A las 17.00 hora local (21.00 GMT) los seguidores a la jornada concurrirán a la Iglesia Catedral de Santiago para depositar en su atrio una flor y un cirio encendido.

Por la noche, a las 21.00 horas (01.00 GMT), se apagarán las luces de las casas como un signo de inicio de una reflexión familiar sobre el valor de vida.

El coordinador general de la campaña, Jorge Molina, dijo que "todos los partidos políticos y los organismos pro derechos humanos se habían adherido a la jornada".

Pero, la Unión Nacionalista de Chile solicitó hoy a los obispos que suspendan la convocatoria, "debido a la pasión de algunos partidos que han pretendido hacer de dicha manifestación un instrumento para su quehacer político".

"Alianza Democrática" señaló que "el supremo valor de la vida humana y el respeto a su integridad y dignidad constituyen los fundamentos esenciales de una sociedad civilizada".

Para la alianza, "solo en la democracia se garantiza el respeto a los derechos humanos y a la vida de todos los hombres y por ello hay que luchar por su pronto restablecimiento en Chile".

El "Movimiento Democrático Popular" indicó que "optar por la vida en el Chile de hoy es optar por la democracia, única garantía de respeto a los más elementales derechos humanos"

FRUSTRADO

Un Violador Texano

SAN ANTONIO, 9 (UPI).— Una mujer que dijo que su acompañante intentó violarla llevó en su auto al asaltante hasta la comisaría más cercana, mientras éste gritaba y luchaba por su vida prendido a la capota del vehículo automóvil.

El incidente comenzó a la cuatro de esta mañana cuando Jerry Trejo, de 25 años, insistió en que la mujer lo acompañara a su casa, dijo el vocero policial Ricardo Vadez, al llegar, la mujer de años dijo que advirtió a Trejo que no quería entrar.

Afirmó que entonces Trejo la acarició y rompió su vestido.

Se metió en el auto de un salto, cerró la puerta y encendió el motor mientras Trejo saltaba a la capota

RUSOS NO DEJAN EN PAZ NI A PACIFISTAS

MOSCU, 9 (ANSA).— La policía soviética detuvo anoche a unas cincuenta personas simpatizantes del pequeño grupo moscovita de los llamados pacifistas "independientes" y amenazó por los menos a dos de internación en un hospital siquiátrico.

Según refirió Vladimir Brodski, uno de los fundadores del grupo, ya varias veces arrestado y después liberado, por lo menos algunos de los detenidos mientras se dirigían a una reunión en un departamento de la capital, fueron arrestados. Dos de ellos —Kirill Popov y Aleksandr Rybcenki— fueron advertidos que serán encerrados en el manicomio.

El pequeño "Grupo Para la Confianza Entre la Unión Soviética y Estados Unidos" fue perseguido desde su fundación por las autoridades soviéticas.

A diferencia del movimiento pacifista oficialmente promovido por el gobierno de Moscú y que critica solo a los Estados Unidos, los pacifistas "independientes" asumieron una posición de equidistancia entre las dos superpotencias y critican la carrera armamentista de ambos países.

PRUEBAN TRAFICO DE ARMAS DE SANDINISMO

WASHINGTON, 9 (UPI).— Una reunión de prensa de dos altos funcionarios norteamericanos basados en Centroamérica presentó la más gráfica —y tal vez la más concreta— evidencia de envíos de armas desde Nicaragua a El Salvador

Sin embargo, las pruebas presentadas en apoyo del pedido del régimen de Reagan de 117 millones de dólares en ayuda militar adicional para El Salvador —que debería gastar ese dinero en los dos meses restantes del año fiscal que concluye el 30 de setiembre— no convenció a los críticos del Capitolio de la política norteamericana en Centroamérica.

El general Paul Gorman, jefe del Comando Sur de Estados Unidos basado en Panamá, dijo que el gobierno de José Duarte "no puede sobrevivir" si el Congreso norteamericano no aprueba la solicitud del presidente Ronald Reagan de ayuda militar adicional a ese país.

"En mi opinión, el presidente Duarte de El Salvador tiene toda la razón cuando denuncia a Nicaragua por fomentar la violencia política en El Salvador", dijo el general.

MEXICANOS ASESINARON A ESCRITOR YANQUI Y VIOLARON A SU ESPOSA

MATIAS ROMERO, México, 9 (UPI).— Tres mexicanos asesinaron a un escritor norteamericano y violaron a su esposa —una prominente vendedora de discos de Dallas, Texas— en un paraje a la orilla de dos carreteras en El sureño estado de Oaxaca, informaron hoy fuentes policiales.

● EN LA MADRUGADA DEL 30

El crimen se cometió la madrugada del 30 de julio, cuando los estadounidenses Paul Berlowitz y su esposa Wendy pernoctaban cerca del cruce de las carreteras que llevan a las poblaciones de Palomares y Tuxtepec, OaxAca, a unos 600 kilómetros al sureste de la capital mexicana.

Gerardo García, secretario del Ministerio Público de Matías Romero, ciudad cercana al sitio donde sucedieron los hechos, dijo a UPI que la pareja fue sorprendida por "tres sujetos armados cuando dormían a la orilla de la carretera".

Fuentes policiales dijeron que uno de los asesinos fue detenido en un enfrentamiento entre agentes y asaltantes registrado un día después en María Lobardo, una población a más de 100 kilómetros de Matías Romero.

En ese choque a tiros murió un elemento de la policía y otro resultó herido, según los informes proporcionados a UPI.

Berlowitz era un escritor de novelas conocido bajo el sudónimo de Terrense Shweitzer en Dallas, en tanto que Wendy es una prominente agente de ventas de discos.

Ellos hacían un viaje turístico por Oaxaca y se internaron en territorio mexicano desde el 16 de julio, según lo comentó Wendy a las autoridades.

García indicó que los dos norteamericanos "pensaron que era fácil dormir en un lugar tan desolado como es la desviación a la localidad Constitución Mexicana, sobre la carretera Palomares - Tuxtepec".

"Los hechos se produjeron a la una de la madrugada del 30 de julio. Fueron asaltados por los tres hombres armados "violaron a la mujer y mataron a su esposo cuando trató de huir", explicó.

EL PUMA LO ATACA A NOEL

Dice que él y su Directiva son Culpables de la Crisis

El ex presidente del club **Boca Juniors, Alberto J. Armando,** afirmó que los graves problemas económicos que soporta la mencionada institución son responsabilidad de la comisión directiva que condujo el empresario **Martín Benito Noel** entre los años 1979 y 1983.

El veterano directivo, que había comandado el club por veinticinco años, negó tener responsabilidad personal en la crisis económica que desde entonces ha jaqueado a las distintas conducciones, y aseguró, además, que el suyo fue **"un gobierno limpio".**

Por otra parte, manifestó que una **"comisión de notables"** que integra desde que el actual presidente, **Domingo Corigliano,** solicitó licencia por un lapso de sesenta días, está haciendo ingresar **"buenas sumas"** a la tesorería del club, descalificando las aseveraciones en sentido contrario.

Armando agregó que **"lo que estamos haciendo no es ni a favor ni en contra de Corigliano, es a favor de Boca, por todo lo que fue, es y será".** El ex dirigente señaló que la crisis no es responsabilidad de la conducción actual, que asumió en el pasado mes de diciembre, sino de "Noel y los que se fueron junto al proceso militar, a fines del año pasado".

El **"Puma" Armando** se había alejado de la actividad interna del club tras la derrota electoral que sufriera en el año 1979, y fue tentado a regresar durante la última campaña electoral, pero luego de que fuera rechazado el candidato que él propiciaba, volvió a su relativo ostracismo aduciendo divergencias sobre el modo en que debían encararse los comicios.

Finalmente, **Armando** se reintegró a la actividad el **"mismo día"** en que **Domingo Corigliano** pidió licencia, según dijo, con el fin de **"ayudar a Boca en la caótica situación"** creada por el enfrentamiento entre aquél y el plantel profesional, que por entonces se mantenía en una inflexible actitud.

El experimentado dirigente puntualizó que "el primer paso que di fue encontrar algunos pocos pesos", explicando a continuación que la idea de hipotecar las instalaciones de **La Candela,** en **San Justo,** surgió ante la necesidad de paliar las **"dificultades inmediatas y mediatas".**

Armando expresó que la convocatoria que está efectuando la **"comisión de notables"** es **"de vida o muerte"** porque si su gestión **"sale mal"** el club difícilmente pueda recuperarse de la situación, enmarcada en una deuda global que bordea los cuatro millones de dólares, aproximadamente.

El **"Puma"** concluyó revelando que de aportes de allegados, que van, detalló, de **"mil a diez mil dólares, según las posibilidades de cada uno",** han servido para reunir una suma **"muy interesante"** que se le entregará próximamente a las actuales autoridades

TRABAS EN CORDOBA

CORDOBA, 9 (De nuestro corresponsal).— La Asociación Cordobesa de Fútbol (ACF) impediría que Racing y Huracan, puedan adelantar su partido el próximo sábado, correspondiente a la 21ª fecha del campeonato de primera división. La superposición de horarios con el torneo de ascenso local, es el fundamento de la probable oposición.

Un dirigente de la ACF, manifestó que existe una resolución estableciendo un margen de dos horas entre la finalización de los partidos locales y los de primera división. Ello determinaría que el cotejo entre Racing y Huracan, se debería jugar recien a las 20, o, en su defecto, el próximo domingo.

● **BOCA EN TUCUMAN**

SAN MIGUEL DE TUCUMAN, 9 (De nuestro corresponsal).— Boca Juniors se presentará en la ciudad tucumana de Simoca, el 17 de este mes, con todos sus titulares, incluidos los jugadores que integran el seleccionado nacional, para jugar un partido amistoso con el club Unión de esa ciudad.

Así lo confirmó el diputado justicialista Ramón Esteban Ledesma, quien hizo el contacto con el Club Porteño. El partido estaba programado originalmente, para el 9 de julio pasado, pero impidió su realización, el conflicto que enfrentó a los jugadores boquenses, con los directivos.

JUVENTUD, LA DEL "DIABLO"

SALTA, 9 (De nuestro corresponsal).— **Independiente,** de Avellaneda, se recuperó anoche del traspié en Jujuy y se impuso a **Juventud Antoniana** de esta ciudad por **2 a 0** en un partido amistoso presenciado por gran cantidad de público.

Los campeones de América necesitaban levantar su nivel y mantener su prestigio luego de la derrota del lunes ante Cuyaya, por eso anoche todos los jóvenes futbolistas se esforzaron por superar esa falsa actuación y salieron a dar muestra de su habilidad ante un rival que en ningún momento fue débil y que lo comprometió en muchos pasajes.

El encuentro fue de tono emotivo, con jugadas claras y hasta algunos lujos de las muchas promesas rojas que dejaron satisfechos a los salteños.

Si bien los diablos consiguieron sus goles en los primeros minutos de cada etapa, su mejor rendimiento se produjo en los últimos 20 minutos, cuando las paredes y los remates desde media distancia de los habilidosos pibes con que cuentan, le dieron otro color al encuentro. De todos modos, los salteños no se amilanaron y respondieron con fervor y potencia, por lo que se originó un buen espectáculo.

El más requerido por los hinchas y el periodismo fue Ricardo Bochini, quien una y mil veces debió referirse a su situación en el seleccionado nacional.

● **EQUIPOS**

JUVENTUD ANTONIANA: Vargas; Córdoba (Bosco), Aybar, Spínola y Balmaceda; García, Flores y Fuillerat (Romero); Leyton, Rivero (O. Vargas) y Zabala (Medina). DT: Kairuz.

INDEPENDIENTE: Goyén (Moriconi), Crnko, Monzón, Wiktor y Bordón; Reinoso (Carrera), Carrizo y Bochini; Clara, Bufarini (Percudani) y Merlini. DT: Pastoriza.

Goles: 18m (PT) Bufarini; 14m (ST) Bochini.

Arbitro: Trigona (Liga Salteña).

Cancha: Juventud Antoniana.

Recaudación: $a 765.900.

QUE LA COPA QUEDE AQUI

El presidente de la **Asociación del Fútbol Argentino (AFA), Julio Humberto Grondona,** gestionará ante la **Confederación Sudamericana de Fútbol (CSF),** cuyo titular es **Teófilo Salinas,** que la **Copa Libertadores de América** le sea otorgada en forma definitiva al **club Independiente,** de Avellaneda, que al ganarla nuevamente este año la tiene por séptima vez en sus vitrinas, lo que se considera un hecho sin precedentes.

El proyecto nació en el mismo club, que a través de sus autoridades le trasladó la idea a **Julio Grondona** —uno de sus ex presidentes— para que iniciara el trámite correspondiente ante el organismo organizador del tradicional certamen, que se juega desde el año 1960.

Argentina propondrá que el trofeo sea cedido **"para siempre" a Independiente** como premio a su fructífera trayectoria en la **Copa Libertadores,** y sugerirá que para la edición 1985 se ponga en juego una nueva copa, aunque todavía se desconoce qué opiniones generará semejante solicitud en el seno de la **Confederación Sudamericana de Fútbol.**

"La propuesta tendría que ser tratada en un congreso, y a mí me parece que hay probabilidades de que se apruebe", comentó el titular afista, **Julio Grondona.**

La ambicionada copa luce actualmente en una vitrina especial ubicada en la sede de **Independiente,** delante de una bandera triangular que lleva los colores del club y con dos banderines a los costados, tras haber sido traída aquí el día de la final con **Gremio,** de **Porto Alegre,** por el uruguayo **Eduardo Roca Couture,** vicepresidente de la **Federación Internacional del Fútbol Asociado (FIFA).**

Si bien es imposible trazar un paralelo, los dirigentes de **Independiente** basan su pedido en que **Brasil,** luego de consagrarse tricampeón mundial, conservó para siempre la **Copa Jules Rimet.**

¿POR QUE NO SIGUE ISO?

El presidente del **Club Atlético Independiente, Pedro Iso,** manifestó que el **doctor Jorge Bottaro** y el actual dirigente **Jorge Friza,** a quienes reconoció como **"amigos"** suyos, son los principales candidatos a encabezar la **"lista roja"** en las próximas elecciones internas a celebrarse en la entidad

"Digo con énfasis que de ambas personas tengo la mejor opinión y son genuinos independientistas", aseveró **Iso,** quien ha comunicado su decisión de no presentarse a la reelección por no contar con el consenso unánime de los compañeros de su agrupación.

La sucesión en **Independiente** ha evidenciado aristas complejas al conocerse el disgusto de Iso por la falta de unanimidad entre los dirigentes para brindarle su respaldo.

"Algunos me ofrecieron la posibilidad de seguir, pero una gran minoría entendió que se debe cambiar, cosa que yo acepto, aunque nadie me dice explícitamente cuáles son los motivos", agregó

Por otra parte, **Iso** sostuvo que **"cuando sea el momento indicado"** dará a conocer su propia versión sobre la postura de quienes no apoyan su continuidad en el cargo.

Fuentes de la **Asociación del Fútbol Argentino (AFA)** insistieron en los últimos tiempos en señalar que el alejamiento de **Pedro Iso** de la presidencia de **Independiente** tiene **"connotaciones políticas"** vinculadas a su militancia desde hace cuarenta años en el justicialismo

El acto electoral en la entidad de Avellaneda se desarrollará en la segunda quincena del mes de diciembre próximo para la renovación de autoridades, en lo que será una reanudación de las luchas internas entre la **"lista roja",** que llegó al poder en el año 1976 con **Julio Humberto Grondona,** y otros nucleamientos tradicionales, como la **"Agrupación Independiente".**

LOS ARBITROS PIDEN IR TAMBIEN DE GIRA

Los árbitros quieren acompañar a las delegaciones nacionales que participan en encuentros amistosos o giras internacionales. Ayer una delegación encabezada por Teodoro Nitti y el árbitro internacional Juan Carlos Loustau se reunió en la AFA con miembros del Comité Ejecutivo para que se realicen gestiones que permitan integrar las delegaciones a un árbitro internacional, para que participen en los certámenes que tengan al Seleccionado Nacional como participante.

Cabe recordar que por el momento, ningún árbitro fue designado para viajar a Malasia con la Selección de la B, que parte el 15 de agosto, ni con el juvenil que jugará en Singapur en octubre ni con la Selección mayor que realizará a partir del 24 de agosto una gira que comienza en Colombia.

Los árbitros entienden que si las demás federaciones participan en esos torneos enviando además árbitros internacionales, también la AFA debería optar por idéntica medida, como un modo de hacer valer al referato argentino y, al mismo tiempo, posibilitar que aquel que viaje obtenga mayor experiencia internacional.

● **OBRA SOCIAL**

El árbitro Teodoro Nitti informó que la Asociación Argentina de Arbitros entidad que lo tiene como secretario general dio un paso más hacia conquistas laborales al informar anoche en AFA que esa agremiación solicitó la inscripción en una obra social, cuya sigla no deseó proporcionar hasta tanto la asesoría letrada de AFA no accione los resortes legales.

NO HAY TV EL DOMINGO Y ADELANTO EN ESTUDIO

No habrá encuentro televisado el próximo domingo por el torneo de primera división. No se hicieron presentes anoche funcionarios de ATC, canal que mantiene cuantiosa deuda, en la AFA y por lo tanto se decidió mantener el criterio adoptado hasta que esa emisora regularizara los pagos: no televisar.

● **ESTUDIAN ADELANTO**

El comité ejecutivo de la AFA estudiará esta semana y resolverá en su reunión del próximo martes la posibilidad de adelantar para el sábado 18 la fecha del torneo de primera división correspondiente al domingo 19 de agosto. Ese adelanto se dispondría para permitir que la selección viaje a Colombia el domingo 19 y no el lunes 20 de agosto como se había previsto en un principio.

Si se aprueba el adelanto las jornadas correspondientes a los certámenes de primera B, C y D del sábado se jugarán el domingo.

● **ARBITROS**

Estas son las designaciones efectuadas en la AFA para los encuentros del próximo domingo por el torneo de primera división: Boca Juniors - Estudiantes de La Plata (en Vélez Sársfield), Arturo Ithurralde; Platense - Independiente, Ricardo Calabria; San Lorenzo de Almagro - Rosario Central, Francisco Lamolina; Talleres de Córdoba - Instituto de Córdoba, Juan Bava; Racing de Córdoba - Huracán, Raúl Marsiglia; Newell's - Atlanta, Jorge Vigliano; Unión - Vélez Sársfield, Julio Barraza y Temperley - River Plate (a las 15) Abel Gnecco y Chacarita Juniors - Argentinos Juniors, Teodoro Nitti.

● **POSIBLES FALLOS**

Esta noche hay reunión del tribunal de disciplina deportiva pero ya trascendieron en AFA algunos detalles relacionados con los expedientes que se están estudiando. Por ejemplo, Alfredo Killer podría ser sancionado con 5 ó 6 fechas de suspensión por la expulsión del marcador central de Rosario Central en el encuentro con Platense; Jorge Borelli, de River Plate sería amonestado y podría jugar el domingo ante Temperley y Carlos Fren, de Vélez sería sancionado con 1 fecha de suspensión por haber llegado al límite de amonestaciones.

COMPRO
A DUEÑO CASA
O TIPO CASA
De Ciudadela hasta Morón
Pago Contado
46-1680

SU... TV COLOR
Las mejores marcas 20"
40 CUOTAS DESDE $a 1.966
CASA BIANCO
AV CROVARA 820
Ciudad Madero - Ajustables
p/precio de lista T $a 78.640
ctdo $a 48.500 T.E.V. 67 %

TV COLOR
Ctdo. $a 39.900.-
Cómprelo en 48 Cuotas
fijas de
$a 1.900.-
int. a venc. 62,45% t/financ. $a 91.200
COSQUIN 24
Frente Estación Liniers

RIVER COMENZO A S

FRASES SUELTAS

Julio Olarticoechea: "Me enteré por River que no estoy en la lista de los que viajan con la Selección, y que el cordobés Saporiti va en lugar mío. Según Bilardo no estoy bien físicamente".

Reinaldo Merlo: "De ahora en más hay que mirar para adelante. Soy uno más del plantel y el día que me toque jugar dejaré como siempre todo en la cancha".

Enzo Francescoli: "Habíamos perdido el nivel de juego. Cualquier jugador siente la idea de un técnico, sobre todo porque se siente muy culpable de ello. River debe seguir adelante y tranquilizarse. El plantel no ha cambiado para nada y seguiremos todos más unidos que nunca".

Eduardo Martino (dirigente de River): "Yo estoy casi seguro que a la gira irá uno de los tres técnicos del fútbol amateur. Ellos son empleados del club y no sería la primera vez que asuman la conducción del equipo mayor cuando renuncia un técnico. Otra posibilidad es que se queden hasta fin de año".

Alejandro Canova: "A pesar del 4 a 1 yo tengo un motivo para estar contento, aunque no tiene nada que ver con el fútbol. Hoy me enteré que me salvé de hacer el servicio militar, y eso me va a dar más fuerzas para romperme todo y salir bueno en el fútbol".

Toda una pirámide para festejar el cuarto. Enrique, arriba, quiere abrazarlos a todos.

Jugando un Buen Segundo

Y River volvió a la victoria. Tras un primer tiempo mediocre, optó por dejar a sus problemas en vestuarios, y sorprendió en la parte final a un Chacarita que se descontroló defensivamente, equivocando planteos, y sin encontrar la fórmula para resolver el ímpetu y algunos chispazos de fútbol del equipo "millonario". El 4 a 1 sirvió para el reencuentro, la postergación de la elección del nuevo técnico —hasta nuevo aviso— y el olvido definitivo de otra etapa: la de Luis Cubilla.

Del partido en sí lo más rescatable se vio únicamente en el complemento. El primer tiempo fue aburrido, mal jugado y con características parejas. **Chacarita** supo impresionar mejor hasta los 35m, en base a que se movía con mayor soltura, producto del despliegue de Guillermo Rodríguez y Yalvé por el medio, y fundamentalmente de la movilidad que imponía Claudio Marasco, quien siempre lograba complicar a la defensa riverplatense, y de manera particular cuando desbordaba por derecha.

Claro que la visita mostraba falencias. Las tenía en su defensa, pero por entonces no se notaban ya que River no llevaba peligro

mejor noche B
y Zielinski sol
mento en cada

Con ese pan
crear buenas
ros libres de
quietaron a Pu
lo tras taco de
alguna gestión
que siempre te
River apare
esa etapa, y co
de Alonso —pri
po—, empezó
Es que en es
todo el segund
el cuadro local.
nunciar que su
tan limitadas (l
pre de las manos
no coordinaba
apretara el acele
fensa regalara pe
ta paredes en el
pios... y ni siqui
da rápida para
adelantada a su
De todos los e
rubio **Giúdice**

LO DEL DT TRAJO BRO

No se Trató el Tema y la Oposición se Enojó; Seguiría el Terceto y César

Por un momento **River** seguirá sin técnico, o mejor dicho con tres. Es que nada nuevo hay respecto al sucesor de **Luis Cubilla.** Apenas un almuerzo con **Veira,** y otro con **Menotti.** Nada firme. Lo más concreto por ahora es que la tripleta **Vairo-Pando-Pedernera** siga cubriendo el "hueco".

Pero si bien no hay técnico, problemas sobran. Al menos es lo que pudimos palpar antes del partido ante **Chacarita,** cuando la oposición se levantó y abandonó una reunión de comisión directiva, muy disgustada con el oficialismo.

Ocurrió que la reunión se llevaba a cabo, según el orden del día previsto, para tratar el aumento de cuotas sociales —que se produce cada cuatro meses—, y las asignaciones por premios para los jugadores, durante el campeonato

Todo iba bien, hasta que el representante de la minoría, doctor **Jorge Kipper,** propuso que, ante la crítica situación que produjo la renuncia de Cubilla, se trataría en la reunión el tema fútbol, y más precisamente un reemplazante.

Grande fue la sorpresa, cuando ante la negativa del doctor **Hugo Santilli,** el doctor **Kipper** se retiró ofuscado

CRONICA charló con él, y esto fue lo que dijo: **"Creímos que era fundamental tratar el tema fútbol, ya que nos vemos en la urgencia de reemplazar a Luis Cubilla, y lo demás podía esperar una mejor oportunidad. Me dijeron que no estaba en el orden del día, y me retiré. Es todo".**

También hablamos con el dirigente **Eduardo Martino,** quien hizo referencia a la inesperada actitud de **Cubilla: "Nos tomó de sorpresa su renuncia, porque tenía todo el apoyo de la comisión directiva. Incluso en Santa Fe, después del 5 a 1, los jugadores le estuvieron rogando que se quedara desde las 12 hasta las 5 de la mañana, cuando tomamos el avión de regreso, pero él ya había renunciado. El señor Cubilla cobrará hasta el último día que estuvo, y le repito que no entiendo su actitud. Le trajimos a todos los jugadores que solicitó, salvo a Brown, por quien nos pedían 380 mil dólares. Nunca recibió una sugerencia de n**

única presión que tuvo fue entra
dos. Mire si Bilardo se tuvi
de un año y medio de trab

Por último el vicepresiden
tema: **"Llevamos acá 3 días a**
los problemas de River,
estrictamente futbolísticos
vaso rebasó cuando se
neo oficial y el amistoso".

Al comentar la actitud de
nión, señaló que **"pidió un**
momento, para tratar el te
material y quedará para
hayamos peleado. Nosotros
má del técnico, pero no
notti a fin de año, o cualq

Alonso "se tira", Giúdice no llega, como en toda la noche.

OTRA NOCHE VI

Terminado el encuentro se produjeron los ya consabidos incidentes, cosa que no deja igualmente de llamar la atención por la poca cantidad de espectadores (especialmente de River) que concurrieron al espectáculo. Cuando se producía la desconcentración de espectadores se produjeron corridas en el sector de los visitantes que a medida que salían eran "invitados" a pelear con la barra de River. Se puso en acción el operativo de seguridad al mando del comisario de la seccional 51ª, **Carlos Alberto Serra,** y las cosas no pasaron a mayores. A causa de incidentes posteriores fueron detenidas 71 personas. Por su parte el servicio médico de River Plate atendió a un joven fracturado en ambas piernas pero si tener que ver con los incidentes y que fue derivado al hospital Italiano. Cuando quedaban ya muy pocas personas ingresó al club una persona que era transportada por otras siendo de inmediato atendida en el servicio médico de River, que luego de atenderlo se decidió el traslado del accidentado al hospital Italiano, cosa que se hizo en una ambulancia particular. CRONICA consultó al encargado del servicio que de mala manera se negó a dar la información, solamente pudimos averiguar que el joven padece una osteomelitis (profunda debilidad en los huesos) y que las fracturas se produjeron por una caída.

Por otra parte, cuando una columna de hinchas de Chacarita llegaba a la intersección de las calles Monroe y Avenida del Libertador fue atacada con proyectiles por un grupo de riverplatenses. No se hizo

esperar
una batal
de una
de 3 patr
pleta que
te) permit
realzó 41
21 menor
dos a la
horas com
dos, y pro
serán pro

Asimism
intervenir
cargado

EL URUGUAYO SE FUE

Una situación desconcertante se vivió ayer en la concentración de River. No se sabe por qué causa el jugador uruguayo **Alfredo de Los Santos,** abandonó ayer la concentración. Antes del partido algunos directivos decían qus el periodismo buscaba cosas "raras" en River y que con **De Los Santos** no pasaba nada sino que por problemas familiares (¿conocido no?) debió ausentarse. Sin embargo subiendo en el ascensor al palco de prensa, otro directivo comentó que el uruguayo se fue al Uruguay muy enojado porque lo habían borrado al igual que a **García y Villalba**

● **COMIENZA ANTES**

Quedó confirmado que el encuentro entre Temperley y River en cancha de los primeros comenzará a las 15, para facilitar el viaje de River.

UN TIRON DE OREJAS

Casi media hora tardó el periodismo en entrar al vestuario de Chacarita y no fue a causa de la lentitud de nuestros colegas sino a que el técnico de los "tricolores", **don Juan Manuel Guerra,** tuvo con el plantel una conversación que para los allegados tuvo más de filípica (de un padre a sus hijos) que de charla. **"Evidentemente fue una mala noche para los muchachos, pasa pocas veces que en un equipo y más de la calidad de éste, no funcionen la mayoría.**

En un rincón se cambiaba **Oscar Fonseca Gomes: "Estoy muerto no sé lo que decir en realidad, no entiendo lo que pasó, nunca me lo hubiera imaginado".** A su lado el mejor delantero funebrero el "chiquitín" **Marasco** nos dijo: **"En la primera parte el juego se volcó por mi lado y pudimos llegar, en el segundo todo se embarulló, perdimos el medio y tuvimos errores increíbles". Claudio Giúdice** que salía de las duchas nos explicó ante nuestra pregunta: **"Jugué tan retrasado porque me lo pidió Guerra, hace 3 partidos que lo vengo haciendo y se nos daba, hoy (por ayer), se dio en contra". Ya cambiado pero mal anímicamente charlamos con Ricardo Zielinski: "Cómo querés que me vaya, estoy destrozado, no es que nos habíamos ilusionado pero en un partido con rendimiento normal, ganábamos o a lo sumo empatábamos. Lo importante es que no nos caigamos ahora".** Paradójicamente a diferencia de otros vestuarios perdedores, en el de Chacarita sus dirigentes, **Amar** (los hermanos), **Ciella y Rinaldi** entre otros trataban de levantar el ánimo del plantel y de su técnico. Felicitaciones.

Los Amenazó

"Una gran bronca se agarró Santilli cuando los dirigentes de Chacarita no aceptaron postergar el partido de anoche. El presidente millonario, muy ofuscado, les respondió que en el fútbol las cosas se pagan y que ya iban a saber quién es Santilli. Que Chacarita iba a necesitar de River y se iban a acordar de esta negativa. Además les dijo que no esperen préstamos de jugador ni piensen que le van a vender a Montenegro". El chimento no fue contado sino silbado por el **"Sordito Upa".**

Acosta, Moles

A las 2 de la mañana, él
descendió de un colectivo
una dama. Luego de cami
la puerta de su residencia
las tarjetas personales "pa
gresó a contar: **"Oscar Ac**
que tiene miedo de no se
rro, ahora que se fue Ca
colocar en esa posición a
punto de regresar el urug
siente mal porque piensa
años como suplente se m

ALIR DE LA PESADILLA

iempo Goleó al "Funebrero"

anduvieron en su
ni Fonseca Gómez
taba su tempera-
a que cortaba.
a, Chacarita pudo
nes. Hubo dos ti-
ca Gómez que in-
; un remate de Po-
que pasó cerca, y
idual de Marasco
ba revolcado.
los 38 minutos de
jugada individual
llegada de su equi-
artido.
minutos, y durante
odo, todo fue para
eso comenzó a de-
icas a veces resul-
ota se le iba siem-
zaga a mostrar que
stó con que River
or para que esa de-
as espacios; permi-
rea, cabezazos lim-
intentara una sali-
render en posición
ales.
es mencionados, el
River) parecía el "conductor". Siempre que hubo desacoples, él aparecía en el medio, y **Argüeso** le daba una "mano". Para ejemplificarlo, si River ganaba una pelota en su campo, Giúdice ya esperaba a pie firme en su área, sin intentar jamás un achique "más allá". El salió a jugar como líbero, de último hombre, y regaló así espacios, y goles.

Pero no fue todo falencia de Chacarita. **River tuvo sus méritos. Gallego** ganaba con dientes apretados cada pelota dividida, e incluso empujaba a sus compañeros hacia el arco rival. **Enrique** hacía gala de su accionar con algunas excelentes jugadas —redondeó con un golazo— **Francescoli** —que hizo dos— apareció en los momentos justos y Teglia y Alonso que, lejos de ser figuras, cumplieron.

En síntesis, un partido que creció en ritmo y emotividad en la parte final, y en donde indudablemente ganó el que hizo mejores méritos, mostró mayor experiencia, pero por sobre todo puso más ganas, transpiró más la camiseta y evidenció que, los que llegan a ganar o perder partidos, en definitiva, son los jugadores.

Francescoli, "le roba" en el salto a Montenegro, pero Argüeso detendra.

GALLEGO SE LO DEDICO AL NEGRO

Américo Rubén Gallego fue, en el balance, una pieza fundamental para la levantada de **River**.

Estaba contento, y lo primero que hizo fue dedicar el triunfo.

"Esta victoria se la quiero dedicar a cuatro personas que ya no están: Luis Cubilla, 'Chirola' Yazalde, Aníbal Ruiz y Musante. Yo pienso que todo aquel que vino a River hoy (por ayer), **bien puede pensar que los jugadores echaron al técnico, por la manera en que se tocó y se corrió. Sin embargo mis compañeros y yo estamos convencidos en que siempre pusimos lo mejor, pero las cosas no nos salieron".**

"Pienso —agregó Gallego— **que es muy difícil que venga otro técnico y pueda trabajar —cualquiera que sea— con la honestidad y la dedicación que puso Cubilla mientras estuvo. Por eso yo le dedico este partido".** Consultado sobre la posibilidad de que asuma **Menotti**, el ex internacional se limitó a decir: **"A él sí que lo conozco bien".**

NCA

a fin de año

e para formar el equipo, y la
ntra Newell's, algunos silbi-
que ir por los silbidos, luego
".
Osvaldo Di Carlo se refirió al
a mañana a la noche tratando
personalmente creo que son
l equipo no funcionaba, y el
on esos 2 partidos por el tor-
.
ositor Kipper, durante la reu-
reunión extraordinaria en el
fútbol, pero no había tiempo
r oportunidad. No es que nos
tamos también detrás del te-
efinido. Podría ser Veira, Me-
otro.

4 **RIVER:** Pumpido; Gordillo, Saporiti, Borelli y Olarticoechea; Enrique, Gallegos y Alonso; Alfaro, Francescoli y Teglia. DT: Pando.

1 **CHACARITA:** Argüeso; Abramovich, Polo, Giúdice y Montenegro; Rodríguez, Zielinski y Borrelli; Marasco, Yalvé y Fonseca Gómez. DT: Guerra

Goles: 1-0, ST 1m Borelli (R). Polo perdió frente a Teglia que desde la izquierda sirvió centro. Cortó volando Argüeso, pero perdió la pelota tiró Borelli y convirtió.
2-0, ST 22m Francescoli (R) de penal. Bava cobró una falta inexistente de Abramovich a Alonso. Tiró Francescoli pegado al palo izquierdo de Argüeso que ni se movió.
3-0, ST. 29m Francescoli (R). Tiro libre de Alonso que pegó en la barrera tomó el uruguayo y de zurda la puso al lado del palo izquierdo de Argüeso que se arrojó tardiamente.
3-1, ST. 37m. Borelli (Ch). Excelente desborde por la izquierda de Fonseca Gómez, echó centro que Saporiti alejó de cabeza. Tomó el despeje Borelli en la media luna se acomodó y de derecha superó a Pumpido.
4-1, ST. 42m Enrique (R). Pared entre Alfaro y Enrique que termina éste con violento derechazo.
Arbitro: Bava (mal). **Cancha:** River.
EL SOBRESALIENTE: Héctor Enrique (R).

SIGUEN SIENDO AMIGOS

"Te puedo decir que con Julio (Olarticoechea) **estamos más amigos que antes, y él está de verdad contento con la designación mía para integrar el seleccionado. El vasco es una excelente persona, y jamás me podría pelear con él. Además me aclaró que no estaba disgustado con mi nombramiento, sino que fue un problema entre él y Bilardo".**

Así comenzamos la charla con **Eduardo Saporiti,** la última de las incorporaciones del Seleccionado Nacional.

"Me enteré aquí en el club, por los periodistas, que estoy en la lista de los que harán la gira con la selección, ya que no sabía nada oficialmente. Te imaginás que para mí es una inmensa alegría, y algo que sigue siendo un hermoso sueño. Más grande que aquel que significó jugar en la primera de River. Nadie me lo iba a a predecir, en mi pueblo natal de Alcira Gijena ¿No?"

Sobre su debut ante **Uruguay, Saporiti** manifestó que **"Por ser mi primer partido estoy conforme. Sé que podré dar mucho más, pero hay que tener en cuenta que me puse la camiseta sin siquiera una charla, y menos un entrenamiento.**

Al hablar de **River,** el cordobés señaló: **"Nosotros** (por los jugadores) **no queríamos que se fuera Cubilla. Hay que pensar que hicimos con él buenas campañas, e incluso llegamos a una final cuando nadie nos daba crédito. Ahora perdimos dos partidos y se tuvo que ir. Hablan de que algunos jugadores que trajo fracasaron, pero yo aquí he visto fracasar a mucha gente. Esta camiseta pesa y todos necesitan tiempo".**

Admitió que **Cubilla** ni siquiera pudo despedirse del plantel. **"Bajamos en Aeroparque y no lo vimos más. Es una lástima que se haya ido así, justo ahora**

OLENTA

réplica generalizándose
La rápida intervención
nación de EDA (grupos
eros con dotación com-
ctúan coordinadamen-
que renazca la calma y
tenciones (20 mayores y
todos fueron trasladados
sional 51ª, donde a las 24
nzaron a ser interroga-
duariados. Los mayores
sados
la seccional 37ª debió
uando desde un micro
simpatizantes no identificados y que se dirigía por la calle Monroe en dirección a la avenida Cabildo, partieron insultos y epítetos de toda especie hacia los transeúntes. También pasaron a la vía de los hechos escupiendo y arrojando algunos proyectiles. El micro fue interceptado por fuerzas policiales, que luego de detener a los pasajeros del mismo, los trasladó a la seccional anteriormente nombrada donde labró las actas respectivas. Unas 30 personas entre mayores y menores es la cantidad de arrestados en este suceso.

Bonaci zos

o con Griguol

'Lecherito de Mataderos"
de la línea 45 del brazo de
ar unas cuadras la dejó en
geriátrica—, le dio una de
a cualquier servicio" y re-
sta está algo molesto por-
el volante ofensivo de Fe-
te. Es que Griguol suele
rrizo. Pero además está a
ayo Jiménez. Y Acosta se
e después de comerse dos
ece ser titular".

Sin Hambre

El **"Yeti Rojo"** está muy celoso. Resulta que quiere ser él solo quien se destaque por el color. Ayer, al ver al **"Morcillón de Banfield"** teñido de violeta, mezcla de ceniza con mechones azules, le dio envidia. tanta que se fue a cenar con los jugadores de Chacarita a un restaurante de la panamericana. Después nos contó: **"Pobre don Manuel Guerra, estaba destrozado después de la derrota de su equipo. Los dirigentes lo invitaron a comer después del partido y el técnico le contestó que ni hambre tenía.**

GESTIONES POR EL "PATO"

Carlés Viaja a Brasil Porque no lo Quieren Ceder Para la Gira

Causó sorpresa anoche la noticia recibida en la AFA, en la que se daba cuenta de que el presidente del club Flamengo, George Helal, afirmó que el arquero argentino Ubaldo Matildo Fillol, no será cedido al seleccionado argentino, para que participe de la gira por Europa.

Según las noticias procedentes de Río de Janeiro, Helal, manifestó que teniendo en cuenta que la Argentina jugará partidos amistosos, no estimamos conveniente desprendernos del jugador durante ese período. Cuando se jueguen las eliminatorias para el campeonato munidal, no habrá problemas. Pero por ahora, Fillol seguirá en el Flamengo.

Por su parte, Fillol en comunicación telefónica con una emisora local reclamó la presencia en Brasil de un representante de la AFA, para gestionar el permiso de su club para que actúe en los partidos que la selección nacional disputará en su próxima gira por Europa.

La AFA solicitó anoche oficialmente por télex que Fillol sea cedido para los cotejos de la gira. Además el próximo fin de semana, viajará a Río de Janeiro el vicepresidente de Argentinos, Humberto Carles, para culminar los trámites oficiales tendientes a posibilitar que Fillol integre la delegación del seleccionado nacional.

● Con vista a la gira que realizará próximamente la selección nacional, continúa su trabajo diario en Ezeiza. En la vispera efectuaron una sesión de fútbol enfrentando al seleccionado juvenil que dirige Carlos Pachamé.

El seleccionado mayor formó con: Islas; Trossero, Insúa, Agüero y Vanemerak; Giusti, Ponce y Burruchaga; González, Márcico y Gareca.

Por su parte el juvenil lo hizo con: Vargas; Fullana, Astegiano, Senn y Spotorno; Bellini, W. Acosta y Candia; Herrera, G.Acosta y Focialdegui.

El amistoso terminó con el triunfo del seleccionado mayor por 1-0, con tanto logrado por Ricardo Gareca.

BILARDO PROGRAMO EL 85

El plan de trabajo a desarrollar por la selección nacional durante el año próximo, ya obra en poder del presidente de AFA, Julio Grondona, el cual le fuera girado por Bilardo.

Los jugadores quedarán a disposición de la selección a partir del 1° de enero venidero, hasta el viernes anterior a la iniciación del campeonato organizado por AFA (Nacional o Metropolitano), reanudándose los entrenamientos el primer día martes siguiente a la primera jornada de dicho campeonato, para proseguir los días miércoles , jueves y viernes.

En **febrero** los entrenamientos abarcarán los días: **5, 6, 7, 8, 12, 13, 14, 15, 19, 20, 21, 22, 26, 27 y 28.** Para el mes de **marzo,** se trabajará los días **5, 6, 7, 8, 12, 13, 14, 15, 19, 20, 21, 22, 26, 27, 28 y 29.** En cuanto al mes de **abril,** se dispondrá de los siguientes días: **2, 3, 4, 5, 9, 10, 11, 12, 16, 17, 18 y 19.** A partir del lunes 22, los jugadores quedarán a disposición de la selección nacional hasta la finalización de la competición preliminar de la Copa Mundial 1986.

También en el plan diagramado por el cuerpo técnico de la selección nacional se pide la concrección de hasta cinco (5) partidos amistosos internacionales, con preferencia en el mes de abril y hasta el 12 de mayo. En el caso de disputarse la Copa Libertadores de América en el primer semestre del año, se proponen los meses de febrero y marzo para la disputa de la misma.

Los equipos intervinientes podrán utilizar sus jugadores los cuales se encuentren afectados a la selección nacional, con 24 horas de anticipación a la realización de los encuentros que se realicen por la Copa Libertadores de América.

También se le solicita a la AFA, procurar que la disputa de los partidos por la Copa Libertadores se efectúen una vez finalizada la competición preliminar de la copa mundial 1986.

Como se sabe, dichos encuentros eliminatorios frente a Venezuela, Colombia y Perú, se jugarán entre el 26 de mayo y el 30 de junio.

AQUI, LA PAGINA DEL ASCENSO

ES INCREIBLE PERO REAL

Español le Compró a Morón dos Jugadores que Figuraban Libres

El fútbol argentino está plagado de hechos insólitos. Por eso ya hemos casi agotado nuestra capacidad de asombro. Pero buceando por el intrincado mundillo de nuestro más popular (ya es una manera de decir) de los deportes nos encontramos con casos que nos hacen creer aun más que las instituciones están manejadas de tal forma que la crisis no es una casualidad.

Para muestra basta este botón... Según consta en AFA los jugadores Roberto Peidró y Carlos Centurión al 31 de diciembre de 1983 figuraban como jugadores libres. Pero hete aquí que de repente a principios de enero pasaron a Deportivo Español vendidos por el Deportivo Morón (?).

Morón cobró el pase de Centurión con cheques de la sucursal Avenida de Mayo del Banco Santander con este detalle: el 15 de enero de 1984 con cheque Nº 0191 por 40.000 pesos; la segunda cuota el 15 de febrero (Nº 0172) por igual cantidad; la tercera fue abonada el 15 de marzo (Nº 0174) también por 40.000 pesos y por último por cheque (0175) de 50.000 pesos se líquidó la operación el 15 de abril. Lo que hace un total de 170.000 pesos.

En el caso de Roberto Peidró fueron tres cuotas: se pagó la primera el 15 de marzo (según cheque 4.421) por 30.000 pesos; la segunda el 15 de abril (Nº 4.422) también por 30.000 y la tercera el 15 de mayo (Nº 4.423) por 40.000. En total: 100.000 pesos.

Después de pasar lista a todos estos datos nos preguntamos: ¿Español desconocía que los jugadores estaban libres? ¿Y Morón? ¿Por qué aparece negociando a jugadores que estaban en libertad de acción? Lo cierto es que el Español aparece pagando a un club uan suma que en caso de arreglar con los jugadores directamente se hubiera reducido. Este es un caso más entre los muchos que tiene el fútbol. Claro, después se le echará la culpa a la falta de público, a la excesiva exigencia de los jugadores y a otras yerbas cuando se trata de desentrañar los verdaderos motivos de la crisis en que se encuentran sumergidas varias entidades.

● **FORGUES ENTRENO Y...**

El volante de Sarmiento, "Bocha" Forgués reapareció ayer por Junín, entrenó pero luego desapareció nuevamente. Ya es sabido que no quiere jugar más en la institución, porque gana poco dinero. Le comentó a algunos allegados que tiene problemas familiares.

A todo esto, ayer sufrió un problema hepático Miranda y no jugará ante los "cerveceros". Volverá Salces al primer equipo, mientras que Hugo Paulino Sánchez irá al banco de suplentes.

ITUZAINGO NO SE RINDE

Ituzaingó todavía piensa en el ascenso. Como meta está solo la primera "B".

A pesar del bajón que sufrieron en estos últimos partidos, el conjunto del oeste sigue en la "conversación" de los primeros lugares.

Es por eso que visitaron nuestra redacción tres jóvenes valores del conjunto de Ituzaingó. **Julio Nuin, Ricardo Pérez, y Pablo Quinteros,** y nos dejaron estos conceptos.

"Este equipo demostró que tiene todas las condiciones para llegar a la punta. El campeonato es largo, y sin lugar a dudas Ituzaingó va salir campeón. Quizás nos falta un poco más de suerte, porque hemos perdido partidos por escasa fortuna, y sobre todo en los últimos compromisos donde perdimos goles increíbles". (Pablo Quinteros).

"El único objetivo es ascender. Con todos los muchachos ya nos colocamos esa meta. Ahora estamos trabajando bien los resultados, y por ahora se nos está dando. Con sacrificio y trabajo vamos a llegar a lograr el campeonato, esta hinchada se merece todo lo mejor. Es increible cómo nos apoya sábado a sábado. Nos siguen a todas partes, y creo que eso es fundamental para un equipo que tiene aspiraciones para ascender". (Ricardo Pérez).

"Los directivos están haciendo un gran esfuerzo, y es lógico que nosotros le paguemos con la misma moneda. Nos aumentan por costo de vida, y se preocupan en todos los detalles, hasta los mínimos para que no nos falte nada. Sabemos que hay equipos muy duros, por que esta categoría es muy pareja, y hay muchos equipos que le dan fuerte para arriba, y cuando vienen a nuestra cancha se meten todos atrás, y la cosa se te complica. Igualmente pienso que este equipo está para salir campeón". (Julio Nuin).

¿Por qué no nos cuentan algo de sus trayectorias, y en qué puestos se pueden desempeñar?

—Yo puedo jugar tanto de tres o de cuatro. Me defiendo en las dos posiciones. Comencé en River y luego pasé a Vélez. Ahora este año estoy en Ituzaingó, y me siento muy conforme. Tuve ofertas para ir a Rosario y San Lorenzo pero no llegué a ningún acuerdo, porque el pase es mío. Por ahora pienso en Ituzaingó y en mis estudios. Estoy cursando comercial por la noche. (Julio Nuin).

Yo tengo 23 años. Me inicié en Vélez. Juego en la posición de ocho. Llegué a Ituzaingó en 1982. Aquí estoy muy conforme. (Pablo Quinteros).

Yo me inicié en Ferro. Llegué a Ituzaingó en 1982. Soy también como mis dos compañeros de la categoría '61. Me desempeño de puntero derecho o de centro delantero. Integro el Seleccionado de la "C", y este año tuve dos ofertas de clubes de primera "B". (Ricardo Pérez).

Nuin, Pérez y Quinteros, en CRONICA: "Seremos campeones".

DOCK SUD: El equipo para enfrentar a Cañuelas será el siguiente: Moccia: Riveros, Oyola, Gaggiotti y Riera y Fassione; Ramírez, Grasso, y Toloza; Grosso, Sosa y Lamadrid. El pasado lunes, concurrieron especialmente invitados por las autoridades del "Doque", el secretario de deportes, Rodolfo O'Reilley, el presidente de AFA, Julio Humberto Grondona, y altas autoridades provinciales y nacionales. Luego de comerse un sabroso puchero, O'Reilly señaló que se colaborará con el club en la parte social. Como es sabido, se reformó el gimnasio y se hicieron nuevas obras en la sede social. La semana pasada se abonaron viáticos y premios.

COMUNICACIONES: El próximo sábado cumplirá la sanción que le aplicó el Tribunal de Disciplina el volante Unzalo. Se están recuperando de sus lesiones, Arleo, Corigliano y Deblock.

COLEGIALES: A pesar de que le duele todavía un poco, el tobillo derecho, el sábado estará presente el marcador de punta Hugo Rattalino. Los directivos contestarán esta semana sobre una nueva escala de premios pedido por los jugadores.

SAN MIGUEL: Reaparecerá Giacopuzzo, como consecuencia de que esta noche será sancionado Godor. El resto del equipo no sufrirá modificaciones.

SPORTIVO BARRACAS: Marchese tiene un fuerte golpe en el muslo de la pierna derecha y no se sabe si podrá jugar. Otero, por su parte, sufre una contractura en el muslo de la pierna derecha.

ITUZAINGO: Como preliminar entre el conjunto local y Central Córdoba se enfrentarán los veteranos de la entidad y un conjunto formado por periodistas y fotógrafos, donde estará en juego una copa instituida por el presidente de los "verdes", Sacaan.

TRISTAN SUAREZ: Hay malestar en el plantel como consecuencia de que la entidad adeuda varios premios y algunos viáticos. No es la primera vez que ocurre, en el año.

VILLA DALMINE: Serios problemas para formar el equipo tiene el técnico Rubén Glaria. Basualdo tiene una contractura en el muslo de la pierna derecha, mientras que Di Risio, sufre un tirón en el aductor de la pierna izquierda.

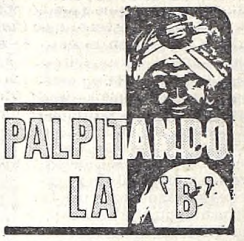

RACING: Para el encuentro ante Nueva Chicago los gastos los pagarán a medias. Como es sabido se jugará en el estadio de Vélez. Solari llegó a un acuerdo y solucionó su problema contractual. En las próximas horas firmará el contrato. Garcete tiene un fuerte golpe en la rodilla derecha.

BANFIELD: A partir de este mes los jugadores recibieron un 25 por ciento de aumento, ello, debido a que las entradas fueron aumentadas en esa proporción. Peñaloza tiene una contractura en la pierna derecha, mientras que vuelve al primer equipo, el volante Raúl Baglioni. También estará presente ante los "albos", Héctor Milano, recuperado de una lesión en la pierna derecha. Roberto Díaz ayer comenzó a hacer fútbol. Todavía no se sabe quién jugará por Miguel Converti, que hoy será sancionado por el Tribunal de Disciplina.

EL PORVENIR: Debido a la amistad que tiene con algunos dirigentes, comenzó a colaborar Fernando Areán. Estuvo presente en tres prácticas y ayuda al DT Ediberto Righi. Esquivel estará en lugar de Romero, mientras que Torletti cumplió con la sanción que le aplicó el Tribunal de Disciplina y estará en el banco de suplentes.

NUEVA CHICAGO: El presidente Rivara, mantuvo anoche una conversación con el presidente de AFA, Julio Grondona, para solicitar que se habilite al volante Vega, que jugó en el Deportivo Cali de Colombia. Fusani iría por Rifoucat. Hugo Verdecchia tiene una contractura en el muslo de la pierna derecha.

GIMNASIA: Carlos Alberto Carrió, a raíz de un desgarro en el muslo derecho, deberá estar inactivo durante una semana más. Recién volvería ante Sarmiento o Racing. Ayer le pagaron al plantel premios por un ciclo de cinco partidos, cada jugador se llevó ocho mil palos viejos.

TIGRE: Aldo González será el reemplazante de Walter Fiori. Caicedo, que fue operado del tendón de Aquiles, deberá guardar diez días más de yeso, y, por ese motivo se encuentra en Junín. Otro que deberá seguir enyesado, es José Ubeda. Mántaras se recupera.

LANUS: El uruguayo Villagrán se recupera de un tirón en el muslo de la pierna derecha. Mañana pagarán a parte del plantel el sueldo correspondiente al mes de julio, el resto ya cobró.

MORON: En caso de ser sancionado el puntero Toloza, el reemplazante podría ser Rota o Junes, pues todavía no se decidió el técnico Roberto Ferreiro. Volverá al primer equipo Luongo y lo hará por Marchiano. El marcador de punta Stagliano hace quince días que sufre anginas y gripe y no sería extraño que sea operado en los próximos días.

ESTUDIANTES: Hirschfeld, con un problema en la rodilla derecha no entrena y todavía no se sabe cuándo podrá reaparecer. El "Negro" Ricardo Rodríguez con anginas no practica. Cortez cumplió la sanción disciplinaria y está a disposición del técnico Bongiovanni. Los directivos están estudiando un aumento de sueldo para el plantel.

ALMIRANTE BROWN: Horacio Capiello sigue sin poder jugar a raíz de un esguince del tobillo derecho. Rubén Benítez, recuperado de un estado gripal que lo mantuvo inactivo durante una semana, ayer reinició los entrenamientos. Pistone se restablece de un golpe en el codo derecho.

TALLERES: Juan Laslo tiene un fuerte golpe en el muslo de la pierna derecha. Miguel Angel Gallardo, por su parte, con un fuerte dolor en la cintura se mueve en forma liviana. Pantano se está recuperando de un desgarro. Es casi segura la vuelta de Javier González, ausente ante Defensores por una lesión.

QUILMES: Hugo García recién mañana designará al reemplazante del marcador de punta Pedernera, expulsado ante Colón. Horacio Magalhaes sufre un golpe en la rodilla derecha. Britez chocó con un compañero y sufrió un corte en la ceja derecha. El puntero Almada se restablece de una contractura en el muslo de la pierna izquierda. Lamela podría jugar de entrada ante Sarmiento.

LA LISTA DE COLON

Los dirigentes de Colón ya hablaron por lo menos con siete técnicos: Mario Griguol, Jorge Ginarte, Ricardo Trigili, Juan Urriolabeitia, Juan Carlos Cárdenas, el negro Juárez y D'Accorso. Pero, por ahora, no pasó nada. Están en la lista de espera, tres DT más. Anoche, los directivos mantuvieron una conversación con Federico Pizarro, de mala campaña al frente de All Boys y, quedaron en contestarle. Si no hay solución, irán a la carga en las próximas horas con Juan Carlos Montes, y, cuando vengan a Buenos Aires, también se harán presentes en el sur, para ofrecerle el cargo a Humberto Zucarelli, actual DT de Temperley.

En materia de jugadores, es probable que vuelva Longo recuperado, así como también Saturno y Scotta. Jorge Tripichio sería llamado a integrar el seleccionado de la "B" en lugar de Pérez, de Español. Juncos se volvió a resentir de una lesión en el muslo derecho. Pighin se restablece.

NO HABRIA FALLO

Según trascendió en esferas del Tribunal de Disciplina de AFA, esta noche tampoco saldrá el fallo sobre el encuentro Dalmine - Almagro que fuera suspendido cuando solo faltaban 13 minutos para su finalización y estaba con el resultado a favor de Dalmine por 1-0.

El motivo de la demora del dictamen obedece que la nota de descargo presentada por Dalmine y que consta de una defensa de 20 carillas, está muy bien realizada donde se citan elementos de prueba muy importantes.

Además la gente de Campana adjuntó a dicho descargo un amplio informe policial, donde ese organismo deslinda muchas responsabilidades del club local.

Ante tal circunstancia, los miembros del tribunal penalicio, decidieron examinar exhaustivamente el expediente y emitir su fallo

MUÑIZ DEJA EL RESTO

En San Miguel se vive un clima muy especial debido al clásico zonal que se jugará el próximo sábado entre el puntero del torneo San Miguel y Muñiz que está en la otra punta de la tabla y tiene una magnífica oportunidad para emprender la rehabilitación.

Para esta ocasión los directivos de Muñiz, entre los que se encuentra el empresario Rubén Faisal, han prometido a los integrantes del plantel superior, un premio doble, en caso de ganar.

CARDONA ADELANTA SU VIAJE PARA MEDIRSE CON FALUCHO

CORDOBA, 9 (Especial).— Francisco Giordano, manager del campeón del mundo de los moscas, Santos Benigno Laciar, informó que Prudencio Cardona viajará a la Argentina con la debida antelación para el combate que se llevará a cabo en la provincia de Córdoba el venidero 15 de septiembre.

Giordano anticipó que el boxeador colombiano permanecerá unos días en Buenos Aires, en donde en el gimnasio del Luna Park llevará a cabo la última etapa de adistramiento.

La premura con que vendrá Cardona a la Argentina no ha sido confirmada por su manager el argentino Luis Spada pero dada la cordial relación que mantiene con Juan Carlos Lectoure, puede que incida para tomar los recaudos que los lleven a una estadía prolongada en la capital de la república.

La determinación de Spada ha sido bien aceptada por Prudencio que ha mostrado conformismo por la medida ya que durante su anterior permanencia ha llevado el más grato de los recuerdos. En aquella oportunidad su visita se debió a que acompañó en calidad de sparring de su hermano Ricardo quien perdió por nocuat técnico en el escenario de Corrientes y Bouchard en un intento de arrebatarle la corona mundial de los supergallos al en ese entonces monarca de la división, el chaqueño Sergio Víctor Palma.

Cardona es un veterano pugilista de 32 años y actualmente ocupa la primera colocación en el escalafón mundial. Si bien es colombiano, desde hace algún tiempo está radicado en Panamá y logró su lugar de privilegio noqueando el 11 de mayo pasado en Barranquilla al dominicano Rafael Rivas en solo dos asaltos, aunque no es esencialmente un pegador.

La delegación extranjera estará integrada por además del propio protagonista principal por su manager Luis Spada, el promotor Carlos Madachi y un sparring del que no se conoce por el momento ningún otro dato.

Por su parte, el campeón del mundo continúa con un plan de trabajo ya prefijado tendiente a ganar fuerza ya que a partir de la segunda quincena de agosto se iniciará el trabajo de ablandamiento y velocidad que en esta oportunidad será de vital importancia puesto que con seguridad deberá vencer el desnivel físico que favorece a Cardona quien aventaja al argentino en quince centímetros de altura.

Cardona está dotado técnicamente de un boxeo muy veloz tanto de desplazamiento como de brazos, el mismo que en su oportunidad le dieron la posibilidad de reinar ecuménicamente por el lado del Consejo Mundial, aunque más no sea por corto tiempo.

Para esta oportunidad, Prudencio ha encarado la preparación con total seriedad a tal punto que hace algo más de dos meses que está sobrellevando un ritmo intenso de trabajo.

En otro orden de cosas, Giordano aclaró que no se ha concretado la determinación del estadio, en que se realizará la pelea, pero las posibilidades más concretas es que se lleve a cabo en el salón verde de la FICA. La determinación fue tomada aunque no materializada en concreto debido a la falta de techo en el estadio mundialista de fútbol.

UBY HABLA DE SU RIVAL

El campeón argentino y sudamericano de los welters juniors, **Ubaldo "Uby" Sacco**, afirmó que **Gene Hatcher**, poseedor del título mundial de la Asociación Mundial de Boxeo (AMB), **"es mucho más peligroso de lo que yo pensaba"**. No obstante, **"Uby"** aseguró que llegará a la pelea del próximo 22 de setiembre con una condición físico - anímica **"cercana al ideal"**.

Sacco arribó ayer a esta capital, procedente de Mar del Plata, con el fin de someterse a una revisación médica de rutina, exigida por la **Asociación Mundial de Boxeo**, y consultar, además al cirujano **Eduardo Zancolli**, quien operó su mano derecha en febrero próximo pasado.

"Hatcher es fuerte y ataca permanentemente con un ritmo infernal, siempre bien cubierto y tratando de combinar las manos. Se le puede pegar como a todos los peleadores de su estilo, pero creo, por ejemplo, que es muy superior a Johnny Bumphus", dijo el retador a la corona del mundo, que ayer por la tarde realizó una sesión liviana de entrenamiento en el gimnasio Luna Park.

Sacco, quien inmediatamente retornó a **Mar del Plata**, se mostró suelto y entusiasmado, y dijo que luego de observar la proyección del tape de la última pelea de Hatcher se dio cuenta de que **"es mucho más peligroso de lo que pensaba"**.

En relación con la postergación de la pelea con el norteamericano, por tres semanas, el campeón argentino manifestó que esa circunstancia lo favorecerá indudablemente y le permitirá asumir el compromiso con una condición físico - anímica **"cercana al ideal"**.

Reveló asimismo que aún no sabe a ciencia cierta dónde se llevará a cabo el choque con Hatcher (si en Montecarlo o Atlantic City), pero le restó importancia a la cuestión al afirmar que le daba **"exactamente lo mismo"**.

Con respecto a su preparación actual, **"Uby"** informó que realiza aproximadamente doce vueltas de entrenamiento diarias, seis de éstas de guante con los sparrings **José Margariño, Miguel Valenzuela, Javier López y Héctor Marino**, profesionales que colaboran con él en el gimnasio del club **Atlético Mar del Plata** y también con el footing matinal que efectúa en la Laguna de los Padres.

Sacco aseguró que no viajará con anticipación a **Buenos Aires** para completar aquí su trabajo previo y sólo lo hará con el tiempo necesario para **"abordar el avión"** que lo conduzca a la sede del combate por el título del mundo.

Finalmente, **"Uby"** se refirió a la operación que se le efectuara en su mano derecha diciendo que **"todavía persiste un pequeño dolor, pero poco a poco va desapareciendo"**.

Uby entreno liviano en el "Luna" y hablo del campeon.

YA ESTA TODO ARREGLADO

LOS ANGELES, (AP).— El estadounidense **Alberto Dávila** expondrá su título gallo del **Consejo Mundial de Boxeo (CMB)** el próximo 12 de setiembre, en Miami, ante el colombiano **Miguel "Happy" Lore**, séptimo en el ranking, según se anunció aquí.

El presidente del Consejo, el mexicano **José Sulaiman**, comunicó la aprobación en esta ciudad al promotor del combate, el cubano **Félix Zabala. Sulaiman** está en Los Angeles presenciando el boxeo olímpico.

Zabala dijo que la pelea se realizará en el **Frontón Jai Alai, de Miami** y el campeón ganará ciento cincuenta mil dólares, en tanto que la bolsa de Lora ascenderá a veinte mil dólares. **Sulaiman** ya firmó los contratos que trajo **Zabala**, oficializando de ese modo la mencionada pelea.

Dávila inició su preparación en un gimnasio de esta ciudad, y **Lora** lo está haciendo desde hace una semana, aproximadamente, en Miami.

El colombiano está invicto en diecinueve combates. Durante los últimos meses estuvo peleando en Florida y se caracteriza por su fuerte pegada, siendo poseedor además de una buena técnica.

"Colombia va a tener al mejor monarca mundial", dijo **Zabala**, quien agregó que **"Lora es el mejor boxeador gallo del mundo y lo demostrará en ese combate"**.

Lora venció en su última pelea al puertorriqueño **"Chiqui" Torres** y ese triunfo le abrió las puertas para un combate mundial ante **Dávila**, quien en su última defensa noqueó, en Miami, al dominicano **Enrique Sánchez**, primer aspirante.

'BOOM' ANTE 'BANG'

NUEVA ORLEANS, Estados Unidos, 9 (UPI).— El ex campeón mundial de peso ligero, Ray "Boom-Boom" Mancini aceptó enfrentar a Kenny "Bang Bang" Bogner, el próximo 8 de setiembre en el anfiteatro de la feria mundial de esta ciudad.

El encuentro entre "Boom Boom" Mancini y "Bang Bang" Bogner, séptimo clasificado en el ranking de la Asociación Mundial de Boxeo, (AMB), que preside el mexicano José Sulaiman, estará a cargo del promotor Barry Mendelson, quien ya arregló el monto de las bolsas que percibirán ambos boxeadores.

Mancini tiene una foja de veinticuatro combates ganados y dos derrotas en el campo profesional. Los dos contrastes fueron a mano del ex campeón ligero Alexis Argüello, de Nicaragua, y Livingstone Bramble, quien recientemente le arrebató la corona mundial.

Bogner tiene un record de veintidós victorias y una sola derrota.

LE RECHAZARON LA APELACION

El tribunal de penas de la Confederación Argentina de Básquetbol, rechazó anoche el recurso presentado por Obras Sanitarias y mantuvo firme la desafiliación de 20 días que le aplicó por la antirreglamentaria inclusión del jugador Héctor Campana, en la final del campeonato argentino que finalmente perdió ante River Plate.

El tribunal de penas de la Confederación, con el voto unánime de sus integrantes (López Delgado, Azerrat, Etcheverry, Mosches y Alfaro) rechazó la presentación de Obras, así como el lunes pasado lo hizo con la apelación interpuesta por la Federación de Capital Federal, a la que desafilió por 10 días a raíz de haber introducido una variante en el reglamento de penas (conmutó sanciones por dinero), sin que estuviese facultada para ello.

En cuanto a la aplicación de la sanción de obras, el tribunal de penas estableció que las fechas de su cumplimiento deben ser fijadas por la Federación de Capital Federal, en tanto está ya esta en plena desafiliación y culminará ese período el sábado próximo a la 0 hora.

Sofía Loren y Peter O'Toole juntos en: El Hombre de la Mancha.
Una inolvidable comedia musical sobre Don Quijote, su creador Cervantes y la mujer ideal: Dulcinea.
El Mundo del Espectáculo
Estreno
Hoy 22 hs.
CANAL 13

EL ROBO DEL SIGLO

Pese a la Protesta Presentada a las Autoridades, Aceptaron el Descalificador Fallo Contra Décima

LOS ANGELES, Estados Unidos, 9 (EFE, UPI, AFP, AP y ANSA).— La última gran esperanza para que la **Argentina** pudiese conquistar una medalla en los **Juegos Olímpicos de Los Angeles** se vio frustrada tras la derrota sufrida por el pugilista de la categoría gallo, **Pedro Décima**, quien cayó ante el canadiense **Dale Walters** por decisión unánime. La pelea fue de trámite equilibrado. Pese a ello, los jueces determinaron la victoria del canadiense por 5 a 0.

Esto hizo que el equipo argentino de boxeo presentara una reclamación oficial a las autoridades pugilísticas internacionales. Los preparadores de Décima, especialmente **José Smilewitz**, expresaron su profundo disgusto por el fallo, que según el entrenador de Décima había sido un **"robo organizado"**.

Décima, por su parte, dijo que **"pensé que había ganado. Saqué bien las manos y aunque en el primer round me pegó fuerte, no me hizo daño"**.

El equipo argentino de vóleibol, por su parte, conquistó un meritorio triunfo ante el representativo de **Japón**, al que venció por 3 a 1 (9-15, 15-10, 15-10 y 15-11). Con esta victoria, los argentinos ganaron el derecho de jugar por el quinto puesto con el poderoso seleccionado de **Corea**, equipo éste que ya lo superó en la ronda clasificatoria.

Otros dos argentinos que también compitieron en la undécima jornada fueron eliminados. **Vázquez** fue último en su serie final de canotaje, mientras que **Julio César Gómez** finalizó undécimo en la primera serie de los 5.000 metros llanos.

● PESAS

Dean Lukin de Australia ganó la medalla de oro en la categoría superpesado (más de 110 kilos) de la competencia olímpica de levantamiento de pesas.

Mario Martínez de Estados Unidos obtuvo la de plata y Manfred Nerlinger de Alemania Occidental la de bronce.

● VOLEIBOL FEMENINO

China, jugando un voleibol rápido, ganó la medalla de oro en el torneo femenino al imponerse fácilmente a los Estados Unidos en tres sets por 16-14, 15-3 y 15-9.

Estados Unidos ganó la de plata y Japón la de bronce al vencer a Perú por 13-15, 15-4, 15-7 y 15-10.

Perú terminó cuarto, seguido de Corea del Sur, Alemania Occidental, Brasil y Canadá.

● JUDO

Peter Seisenbacher de Austria ganó la medalla de oro en la competencia olímpica de judo, peso mediano (86 kilos).

Robert Berland de Estados Unidos obtuvo la de plata y la de bronce la compartieron Seiki Nose, de Japón, y Walter Carmona, de Brasil.

● SALTOS ORNAMENTALES

El norteamericano Greg Louganis se adjudicó la medalla de oro en la final de saltos de trampolín con un total de 754,41 puntos.

La medalla de plata fue para el chino Liangde Tan con 662.31 y la de bronce para el también norteamericano Ronald Merriott con 661.32.

● BOXEO

El dominicano Pedro J. Nolasco dio a la República Dominicana la primera medalla que ese país haya obtenido jamás en Juegos Olímpicos al asegurar por lo menos la presea de bronce en el torneo de boxeo.

El púgil, del peso gallo, dio la gran sorpresa al derrotar al sudcoreano Sung Kil - Noon por nocaut técnico en el primer asalto.

● BASQUETBOL MASCULINO

España se clasificó para la final del torneo olímpico de baloncesto al derrotar a Yugoslavia por 74:61 (35:40).

● BASQUETBOL FEMENINO

Estados Unidos en básquetbol femenino, ganó la medalla de oro al vencer a Corea del Sur por 85 a 55.

● FUTBOL

Las selecciones de Brasil y Francia disputarán la final del torneo

Para ello, Brasil, en tiempo suplementario derrotó 2-1 a Italia. En tanto, Francia, venció en la otra semifinal a Yugoslavia por 4-2, después de los tiempos suplementarios.

● VOLEIBOL MASCULINO

Estados Unidos y Brasil disputarán el sábado la final del torneo Olímpico.

Brasil se clasificó derrotando a Italia por 3-0, mientras que los Estados Unidos lo hicieron venciendo a Canadá por 3-0.

SEÑORITA QUEDO SIN LA PISTOLA

LOS ANGELES, 9 (AFP). Una visitante de Louisiana fue arrestada por los servicios de seguridad, cuando trató de entrar a la arena de los deportes, donde se disputa el torneo de boxeo, con una pistola en el bolso.

La dama declaró tener un arma tan pronto advirtió que el bolso iba a ser registrado, y las autoridades la dejaron en libertad bajo una fianza de mil dólares, después de retenerle la pistola.

La severidad del servicio de seguridad en estos juegos se puso de manifiesto también durante las competencias de gimnasia femenina, cuando un repentino apagón hizo que alrededor de 70 supuestos espectadores saltaran a formar un anillo de protección alrededor de la gimnasta rumana Ecaterina Szabo, que en esos momentos había iniciado sus ejercicios de suelo.

Los agentes estaban confundidos entre el público, alrededor de la pista, en el gimnasio de la universidad de California.

● ORGANIZACION

Si Estados Unidos combatiera una guerra como ha organizado las Olimpíadas, la perdería. En el país donde la técnica ha llegado a la fantasía y ya es normal comunicarse con un astronauta en el espacio, cuesta hasta tres días comunicarse por teléfono dentro de la villa olímpica de Los Angeles. Es tan extremada la organización y tantas las medidas de seguridad, que al final, el más mínimo detalle de sorpresa, hace fracasar el sistema.

LE DIERON DURO

LOS ANGELES, 9 (DPA).— La Federación Internacional de Lucha (FILA) suspendió por un período de 18 meses al luchador sueco Thomas Johansson por haber ingerido medicamentos prohibidos.

En la orina del luchador de peso superpesado se encontraron restos de anabólicos a causa de lo que tuvo que devolver la medalla de plata ganada en los actuales Juegos Olímpicos de Los Angeles.

● CONTAMINACION

Mientras los atletas y los médicos sostienen que el calor y la espesa contaminación de Los Angeles no están afectando su actuación en los Juegos Olímpicos, 33 espectadores del concurso de equitación en el hipódromo de Santa Anita tuvieron que ser atendidos por agotamiento.

La contaminación, que es casi un símbolo característico de la ciudad, no quiso que los visitantes olímpicos se fueran sin conocerla de cerca, y por lo menos en dos ocasiones ha echado sobre toda el área un espeso manto, mezcla de humo y otras partículas en suspensión, que limita la visibilidad a un máximo de 300 metros, y obliga a encender las luces a los automovilistas.

ADORA EL ORO

LOS ANGELES, 9 (UPI).— El estadounidense Carl Lewis ganó su tercera medalla de oro en los Juegos Olímpicos al imponerse en la prueba de los 200 metros planos del campeonato de atletismo.

El tiempo que registró Lewis fue de 19,80, que derriba la anterior marca olímpica de 19,83 que pertenecía desde los juegos de México a su compatriota Tommie Smith.

La medalla de plata y bronce fue para sus compatriotas Kirk Baptista y Thomas Jefferson.

Los tres norteamericanos que por primera vez en las Olímpiadas de Los Angeles hicieron el 1-2-3 en una prueba, celebraron jubilosos su triunfo recorriendo la pista atlética en medio del ensordecedor aplauso de las 100.000 personas del Coliseo.

Lewis, que trata de igualar la marca del legendario Jesse Owens, conquistada en los juegos de Berlín hace 48 años, había ganado anteriormente en los 100 metros planos con 9,99 y en el salto largo con 8,54 metros.

Su última prueba será el sábado en la posta de 4 por 100. Los resultados fueron: 1) Carl Lewis, Estados Unidos 19,80; 2) Kirk Baptiste, Estados Unidos 19,96; 3) Thomas Jefferson, Estados Unidos 20,26.

AQUI LAS MEDALLAS

El cuadro de medallas de los Juegos Olímpicos es el siguiente:

PAIS	ORO	PLATA	BRONCE	TOTAL
E. UNIDOS	52	45	18	115
ALEMANIA FED.	10	13	14	37
RUMANIA	16	12	8	36
CHINA	14	6	6	26
G. BRETAÑA	3	6	16	25
CANADA	7	9	8	24
AUSTRALIA	3	8	11	22
JAPON	7	4	9	20
ITALIA	10	3	7	20
FRANCIA	2	2	9	13
FINLANDIA	4	3	4	11
SUECIA	—	4	5	9
HOLANDA	3	2	4	9
C. DEL SUR	2	3	1	6
N. ZELANDA	4	—	2	5
MEXICO	1	2	1	4
YUGOSLAVIA	1	—	3	4
BELGICA	1	1	2	4
SUIZA	—	2	2	4
BRASIL	1	1	2	4
NORUEGA	—	2	2	4
DINAMARCA	—	1	2	3
ESPAÑA	1	1	—	2
GRECIA	—	1	1	2
AUSTRIA	—	1	1	2
MARRUECOS	1	—	—	1
COLOMBIA	—	1	—	1
PERU	—	1	—	1
COSTA DE MARFIL	—	1	—	1
TAIWAI	—	—	1	1
VENEZUELA	—	—	1	1
PORTUGAL	—	—	1	1
JAMAICA	—	—	1	1

Fuerza y agilidad en el salto del decatlonista Thompson.

CLASIFICADOS

13 RADIO - TV. - ACCES. INSTR. MUSICALES FOTOGRAF. (Cpra - Vta Perm - Service)

TV COLOR Grundig 20' C/R. Antic. $a 3.604 y 49 cuotas de $a 1.564. Solicite promotor. 753-4782.

15 SERV. PROFESIONALES CONSULTORIOS-VARIOS (Ofrecidos - Cpra - Vta - Alq.)

DENTADURA
Rota, nueva rota, en el acto. **Boedo 981** Pedir hora. Tel.: 97-8137.

DENTADURAS RAPIDAS
Nueva fija $a 1.000. Rotas acto. Taller propio. Facilidades. PUEYRREDON 29, 4° "B". Tel. 89-4463, Plaza Once (Recova) de 8-20 hs. Sábados atención de 8 a 20 hs

DENTADURAS "SONRIA YA"
Nueva fija $a 900 sin paladar, sin gancho, rota, arreglo en el acto, reformas inmediatas flojas. **Centro Mecánico Dental. Consulta Gratis. Bulnes 1910 PB,** 97-4113/84-6049, única dirección de lunes a sábados 8-21 hs. : **Nota:** Si tiene problemas de dentaduras postizas, de estética, busque la sonrisa de **Sonría Ya** donde le serán solucionados los mismos en atención rápida y eficiente.

DENTADURAS SONRIA YA
Extracciones con hipnosis sin dolor, implantes, cirugía, Rayos X, urgencias, estética bucomaxilofacial. Tecnología de avanzada ciencia profesional. **Centro Odontológico Mecánico Dental.** Con taller propio. Lunes a Sábados 8-21 hs. **Bulnes 1910 PB.** Unica dirección. Consulta gratis.

DENTADURAS RAPIDAS
Rotas arreglo en el acto. Taller propio. Facilidades. De 8 a 20 horas. Lavalle 2072, 1° "D". Tel.: 45-5381.

DENTADURA nueva, rota, floja, extracc. Güemes 3505 PB 1°

DENTADURAS: Rota, floja, nueva, acto. De 8 a 20 hs. Talcahuano 291

crónica AGRUPADOS
PROFESIONALES · TECNICOS · EMPLEADOS
OPERARIOS · PEDIDOS Y OFRECIDOS

IMPORTANTE EMPRESA
Necesita
FLETEROS
SEMI-REMOLQUE PLAYO-2 EJES.
Trabajo permanente
Indicar datos personales, de la unidad y teléfono a:
SR. GERENTE - REF.: F.P.
CASILLA DE CORREO CENTRAL 5282
(1000) CAPITAL

VENEREAS - PIEL - GLANDULAR
Dr. Brito (méd.) 9-19 hs. Corrientes 1438 2° "E" 46-8194. Est. Subte. Uruguay Ambos sexos.

ENFERMEDADES DE LA SANGRE. PIEL. VIAS URINARIAS. Dr. Cortondo, médico Lunes a viernes 9-12, 15-21 hs. Saavedra 22, PB. B 48-0401 (P. Once)

VENEREAS
Piel - Venéreas - Glándulas. Dr. Cortondo (Méd.) Montes de Oca 51. P. Baja. PLAZA CONSTITUCION. Diariamente 15-21. Sábados 9-12. Tel. 28-6366.

VENEREAS
Urinarias - Piel - Glándulas
Dr. O. Brizzio (Médico) 49-1525, 9-12 y 15-20 hs.
Bmé. Mitre 2105 - Congreso

COMPRAS Y VENTAS EN GENERAL

ROJAS 59 - 1ª JUNTA
ORO 1/2 cdra. Estac. Caballito - Frente placita
$a 999.- x Gr. Alhajas Antiguas
Compro Audio - TV - Grabadores

ORO CONSTITUCION
Alhajas Antiguas-Brillantes $a 999 x gr
BRASIL 1128 - Local L y L

ORO ESTACION RETIRO
AV. RAMOS MEJIA 1472
Entre Estacion San Martin y Belgrano
$a 999 en alhajas Antiguas c-Brillantes Audio Grabadores

POR "PATOTERO" SALAZAR CORRERA EN TRIBUNALES

SANTIAGO, Chile, 9 (ANSA, AFP).— El periodista ecuatoriano Guillermo Zurita Borja, residente en esta ciudad desde hace varios años, anunció ayer que querellará criminalmente en contra del ex piloto de Fórmula 1, Eliseo Salazar, quien le propinó una fuerte golpiza.

El corredor automovilístico se presentó en las oficinas de la revista "Adela", cuyo primer número salió a la circulación ayer y es dirigido por Zurita Borja (60 años) y junto a cuatro amigos lo sometió a una terrible golpiza. También fueron agredidos otros dos periodistas que trabajan en la revista mencionada, son ellos Alfredo Barra y Marciel Zuniga.

El incidente se produjo a raíz de un artículo publicado en esa revista donde se habla de Raquel Argandona, ex Miss Chile, actualmente locutora de televisión, que está casada con Eliseo Salazar.

La historia de este suceso nace cuando la pareja fue objeto de un robo hace un par de meses en su residencia. El ladrón, que se escondió en el dormitorio, antes que llegara el matrimonio fue entrevistado por un periodista de la nueva publicación y reveló algunas intimidades.

El delincuente que ingresó en la casa de los Salazar es Daniel Garate y fue entrevistado en la cárcel. Garate dio una serie de detalles sobre las relaciones de los esposos y además aseguró haber visto desnuda a Raquel. También comentó que se llevó algunas joyas y un video grabador, para él, lo más valioso que obtuvo en esa residencia.

Todo esto motivó la irascibilidad del ex piloto de Fórmula 1, quien ayer concurrió a la redacción de la revista junto a cuatro guardaespaldas para vengarse del director, dos periodistas y cuatro empleados administrativos, quienes también fueron víctimas de la feroz golpiza.

Luego de este hecho, Salazar comentó a la prensa que: **"Esta es la primera piedra que devuelvo a los difamadores de mi mujer. Y el próximo que hable mal de ella, lo mato".**

La revista quedó prácticamente destrozada por los cuatro amigos de Salazar, mientras que éste se retiró de la misma con mucha satisfacción por haber cumplido con su cometido.

Por todo esto, Zurita Borja le inició juicio. Salazar, fue corredor de Fórmula Tres europea

VILAS Y GANZABAL, SIGUEN

En Indianápolis, los dos Argentinos Lograron Importantes Triunfos; Sabatini y Raponi Fueron Eliminadas

INDIANAPOLIS, Estados Unidos, 9 (AP, UP, EFE, ANSA).— Guillermo Vilas y Alejandro Ganzábal fueron los únicos argentinos que triunfaron en una nueva ronda del Campeonato Norteamericano de Tenis sobre canchas de arcilla, tras eliminar al brasileño Cassio Motta por 6-2, 2-6 y 6-4 y al sueco Henrik Sundstrom —cabeza de serie número 2—, por 7-5, 2-6 y 6-4, respectivamente.

En cambio la juvenil Gabriela Sabatini, de 14 años y Emilse Raponi, fueron eliminadas. Sabatini cayó ante la estadounidense Lisa Bonder por 6-1 y 6-4, mientras que Raponi fue derrotada por la norteamericana Pam Casale por 6-4 y 6-4.

Este torneo es valedero por el VOLVO Gran Premio y está dotado con 300.000 en premios.

Vilas, cabeza de serie N° 6, debió luchar intensamente para poder doblegar a su adversario. Después de un primer set que le fue netamente favorable, el argentino decayó en su accionar en el segundo, que fue conquistado con toda justicia por el brasileño.

Ya en el tercer set, el juego se inclinó hacia Motta en los primeros games, de forma tal que el brasileño logró colocarse 3-2 arriba, con su saque. Pero Vilas reaccionó muy bien, quebrándole el servicio para ganar a continuación el suyo. Seguidamente Motta se impuso con su saque. Y con el marcador 5-4 a favor del argentino, éste pasó al saque, ganándolo y adjudicándose el partido.

● LA PIBA

En relación con Gabriela Sabatini, la adolescente jugadora había sido considerada aquí como la "favorita sentimental" por su escasa edad y por debutar profesionalmente en este tipo de competiciones. Pese a haber sorteado exitosamente dos rondas, todavía no puede figurar en el ranking mundial de mayores, pues es requisito indispensable para ganar una plaza en el mismo que se intervenga en un mínimo de cinco torneos para profesionales.

La derrota de la otra argentina que compitió, Emilse Raponi, fue muy ajustada y la experimentada Pam Casale pudo asegurársela tras quebrarle el servicio en dos oportunidades: uno en cada set.

En dobles masculinos, los chilenos Hans Gildemeister y Belus Prajoux cayeron ante los norteamericanos Willenborg y Van Winitsky 6-2, 7-6, en un partido de la primera ronda.

En dobles femeninos, por la segunda ronda, la peruana Pilar Vásquez y la sudafricana Renee Uys perdieron ante las locales Camille Benjamin y Zina Garrison.

● OTROS RESULTADOS

Resultados más importantes de la jornada (cabezas de serie entre paréntesis):

Mujeres, tercera ronda: Manuela Maleeva, Bulgaria (1) derrotó a Debbie Spence, EE.UU., 6-1, 2-6, 6-0; Zina Garrison, EE.UU. (2), a Yvonne Yermaak, Sudáfrica, 6-2, 2-6, 6-3; Lisa Bonder, EE.UU. (3), a Gabriela Sabatini, Argentina, 6-1, 6-4; Pam Casale, EE.UU. (8), a Emilse Raponi, Argentina, 6-4, 6-4.

Varones, segunda ronda: Andrés Gómez, Ecuador (1), a Blaine Willenborg, EE.UU., 7-5, 2-6, 6-3; Guillermo Vilas, Argentina (6), a Cassio Motta, Brasil, 6-2, 2-6, 6-4; Hans Schwaier, Alemania Occidental, a Tomas Smid, Checoslovaquia (4), 6-3, 6-7, 6-0; Juan Aguilera España (5), a Mark Edmondson, Australia, 2-6, 6-2, 7-5; Joakim Nystrom, Suecia (8) a Marco Ostoja, Yugoslavia, 6-3, 3-6, 6-1; Balazs Taroczy, Hungría, a Miloslav Mecir, Checoslovaquia, 6-7, 6-1, 6-1.

CHILENO PUNTEA, HOY SE DEFINE

El campeón chileno de ajedrez, Roberto Cifuentes Parada, quedó como único puntero y a un paso de ganar el segundo torneo del VI Grand Prix Banco Ciudad de Buenos Aires, cuando solo falta una rueda para concluir.

Cifuentes lleva medio punto de ventaja a sus perseguidores más cercanos pero en la última ronda, a jugarse hoy afrontará otra difícil prueba ante el ex campeón argentino juvenil, Daniel Tovillas.

Entre los principales resultados de la penúltima rueda sobresalió la victoria del quilmeño Damián Rappa —campeón argentino de la categoría cadete— ante el titular paraguayo, Cristóbal Valiente.

Posiciones: Cifuentes, 7½; Garbarino y Tovillas 7; García, Tempone, Roca, Fábrega, Varga y Rappa 6½.

MENUDO EN ARGENTINA

LA VISITA DEL JUVENIL GRUPO MUSICAL COMO NADIE PODRA PRESENTARSELA: LE ANTICIPAMOS LA PROXIMA ACTUACION

● EL CRIMEN DE LOS NIÑOS DE VALERIA DEL MAR

RICHARD BURTON MURIO QUEMADO POR EL ALCOHOL

SAN CAYETANO: INCREIBLE MOVILIZACION DE FE

LA INTIMIDAD DE LA FARANDULA: LO QUE NADIE LE PUEDE CONTAR...

"MENOTTI NO ME MUEVE UN PELO", NOS DICE EL SELECCIONADOR BILARDO

BETTY ELIZALDE HABLA DE CENSURA EN TV

EL ULTIMO ENIGMA DE PERON: DOCUMENTOS Y FOTOGRAFIAS NUNCA REVELADAS

HORACIO GUARANY: "EL ROCK NACIONAL NO EXISTE"

AVANZA UNA OLA DE CRIMINALIDAD

CUANDO HACE 10 AÑOS SE DESATO LA VIOLENCIA

AHORA

TODAS LAS REVISTAS EN UNA

TV COLOR
Ctdo. $a 39.900.-
Téngalo en 48 Cuotas fijas de:
$a 1.900.-
Int. a venc. 62.45% t.f.financ. $a 91.200
Uruguay 68 cap
A1 c. Av de MAYO 1300

CREDITOS FACILES
La primera cuota la paga el mes próximo. PARA VESTIR Y CALZAR A TODA LA FAMILIA.
WRANGLER LEVIS LEE
Llame al: 298-1855
TIENDA VAZQUEZ
Gutierrez 100 Llavallol
(1 cuadra Palmolive)

REDOBLONERO SE BANCA EL INVICTO

Viernes, cita obligada —bueno eso de tan obligada no lo es tanto— en el hipódromo de Palermo. Prosigue la timba iniciada hoy en el medio platense. O sea la posta que le dejó San Isidro, el último miércoles. Habrá once carreras (parece que ya lo tomaron como la medida habitual) y la primera se largará a las 15. O sea cuando la gente aún está "produciendo". Horario para la polémica, lógicamente porque se trata de una fecha laborable. Pero la cuestión es hacer timba. Que funcione quizá la única chimenea con cuatro patas. A esa altura del día se abrirán las gateras para dejar paso a las competidoras del premio Paola. No estará seguro una "muchedumbre" presenciando sus altarnativas e igual pasará con la segunda, a correrse media hora más tarde. Pero al menos en esta, premio Pastorela, sobre 1.000 metros, los que se hagan presentes tendrán la oportunidad de ver a un invicto. No es otro que **Redoblonero**, que con el lápiz afilado está "para bancarse" el tercer intento, y salir sin chamuscarse del incendio. Y tiene con que. Salió a circular en octubre del año pasado y lo peló a Ekyglass en 58". Y su intervención entre ganadores la hizo recién 10 meses después. En julio de este año enhebró el segundo impacto. También en Palermo lo acostó a Far Bas en poco más de 58". Siguió bien, y seguro no habrá con qué darle.

● **TODO "NORMAL"**

Por supuesto que antes de la lluvia que puede cambiar considerablemente los planes pero ayer por mañana, en la pista, no se registraron demasiadas novedades para el programa palermitano del viernes. Simplemente, en la primera, no serán de la partida **Don Floro** y **Domado**; en el clásico desertará **Royal Forth** minimizando aún más la lista de rivales y en la novena, **El Aparcero** será el único que va al mazo.

Inclusive, tampoco demasiados cambios de monta como para variar la programación inicial. Esperemos que pasen los nubarrones y que no se "indexen" las ausencias

PROGRAMA COMPLETO PARA MAÑANA EN EL HIPODROMO ARGENTINO

1ª CARRERA — Pr. PAOLA (Com. Ap. triple) - 1.800 Mts. — A las 15

(APUESTAS A GANADOR, PLACE, LLAVES, EXACTA Y TRIFECTA)

4 ULT. PERF.	ANOTADOS	JOCKEY	e/k.	PADRE-MADRE	CUIDADOR	ULTIMA PERFORMANCE	JOCKEY	Kl.	COTIZACIONES	Tiempo	Hip./Pta.	Fecha
2A 3L 0A 3L	1 SEARCH QUALITY	J.Maciel	5/57	Search Tradition-Lucky Mé	A.Varela	2 a ¾ cpo. de Vasallo 56	R.Rodriguez	56	25.562 en 255.625	2'21"2/5	Arg.n.	22/7/84
4A 6S 0A 6S	2 MEDITERRANEO	S.Barrera-4	5/57	Masqued Dancer-Retozona	L.Romero	4 a 7 cpos. de Don Guri 56	J.Fajardo	55	72.736 en 682.736	1'54"	Arg.n.	6/7/84
3A 0L 4L 0L	3 SINONIMO	J.Fajardo	5/57	Snow Trall-Plenitud	E.Lema	3 a 1 cpo. de Vasallo 56	Idem	56	62.735 en 255.625	2'21"2/5	Arg.n.	22/7/84
2A 2A — —	4 TRUNK	M.Bertorini	5/57	Dancing Moss-True Native	J.Reviriego	2 a 3 cpos. de Motuni 56	M.Bertorini	56	72.635 en 144.938	1'40"	Arg.n.	20/7/84
0S 0S 3S 0S	5 DR. SOLARO	H.Blanco	5/57	Country Doctor-Wild Arrow	C.Farina	10 a 13 cpos. de Modificador 56	H.Blanco	55	52.634 en 1.720.378	1'13"	S.I.n.	9/5/84
3A 2A 0A 0S	6 CHRISTIAN	H.Libré	5/57	Quitador-Ybanca	R.Cisneros	3 a 4 cpos. de Don Guri 57	H.Libré	56	182.936 en 682.736	1'54"	Arg.p.	6/7/84
2A 4A 5A 0A	7 DON FLORO	no correrá	5/57	Con Brio-Snow Vagary	G.Cervi	2 a ½ cab. de L. Cue 58	R.Cepeda	55	241.313 en 762.837	1'29"	Arg.n.	4/8/84
6S 4S 5S 2S	8 MALEVOLO	A.Vella-4	5/57	J.Sin Miedo-Malenucha	A.Fiqueroa	6 a 11 cpos. de L. Blondo 56	M.Plana	56	92.837 en 1.820.389	59"	S.I.n.	15/4/84
3L 6S 2L 3L	9 SARTORIOUS	J.Martino	5/57	Neurólogo-Sans Crist	R.Sarachi	3 a 7 cpos. de P. Body 56	J.Leske	54	324.534 en 1.820.378	1'41"2/5	L.P.n.	21/7/84
4A 4A 4S 0S	10 DOMADO	no correrá	5/57	Do Sol-Madonina	D.Molina	4 a 9 cpos. de L. Cue 56	F.Galtán	56	92.837 en 762.837	1'29"	Arg.n.	4/8/84
3S 5A 0A 0S	11 EL BRUJO	J.Leske-3	5/57	Circinus-Witch	A.Saleb	3 a 1 cpo. de M. Midget 56	J.Leske	55	62.837 en 1.120.389	1'39"2/5	S.I.n.	24/7/84

Candid.: TRUNK (4) — Enem.: Search Quality (1) — Sport: Christian (6)

1 (1 S. Quality, 11 El Brujo) 2 (2 Mediterraneo, 8 Malevolo) 3 (3 Sinonimo, 9 Sartorious) **LLAVES** 4 (4 Trunk) 5 (5 Dr. Solaro, 6 Christian) 6 (7 D. Floro, 10 Domado)

2ª CARRERA — Pr. PASTORELA (Cont. Ap. triple) - 1.000 Mts. — A las 15.30

(APUESTAS A GANADOR, COMBINADA, ENGANCHE, EXACTA Y TRIFECTA)

4 ULT. PERF.	ANOTADOS	JOCKEY	e/k.	PADRE-MADRE	CUIDADOR	ULTIMA PERFORMANCE	JOCKEY	Kl.	COTIZACIONES	Tiempo	Hip./Pta.	Fecha
5S 3S 0S 0A	1 TANTALEAN	J.Val'eso	5/57	Tan Pronto-Ballythrill	D.Pascual	5 a 5 cpos. de S. True 56	J.Valdivieso	54	301.444 en 2.887.289	58"3/5	S.I.n.	15/7/84
6S 1S 5S 3S	2 MR. TRUE	N.Mezzotero	4/57	True Vit-Candidosa	O.Saval	6 a 6 cpos. de S. True 56	N.Mezzotero	56	125.364 en 2.887.289	58"3/5	S.I.n.	15/7/84
0S 5S 0S 1S	3 RACK LANG	J.Juárez	4/57	Langford-Pichi Bonirock	J.Juárez	9 a vs. cpos. de L. Real 56	J.Juárez	56	152.636 en 1.920.389	1'24"2/5	S.I.n.	18/7/84
1A 1A — —	4 REDOBLONERO	M.Lezcano	4/57	Mariache-Rosalba	C.Bianchi	1 por ½ cpo. a F. Bas 56	M.Lezcano	55	172.654 en 892.937	58"2/5	Arg.n.	20/7/84
2L 4L 4L 1L	5 CHEROKEE	J.Maciel	4/57	Tan Pronto-Indiar White	E.Rosas	2 a 4 cpos. de El Resorte 56	J.Cervantes	54	145.263 en 782.937	1' 7"	L.P.n.	28/7/84
5L 5L 6L 0L	6 AMINDOR SOLO	C.Cáceres	4/57	Snow Car-Maratona	A.Gallardo	6 a 9 cpos. de Resorte 56	J.Ojeda	56	25.564 en 782.937	1' 7"	L.P.n.	28/7/84

Candid.: REDOBLONERO (4) — Enem.: Mr. True (2) — Sport: Cherokee (5)

3ª CARRERA — Pr. PIASTRA (Final. Ap. triple) - 1.600 Mts. — A las 16.15

(APUESTAS A GANADOR, LLAVES, ENGANCHE, EXACTA Y TRIFECTA - 1ª Ap. "5 y 6")

4 ULT. PERF.	ANOTADOS	JOCKEY	e/k.	PADRE-MADRE	CUIDADOR	ULTIMA PERFORMANCE	JOCKEY	Kl.	COTIZACIONES	Tiempo	Hip./Pta.	Fecha
5A — — —	1 POINT DU JOUR	E.Liceri	3/56	Con Brio-Point d'Amour	I.Correas (h)	5 a 11 cpos. de Rea 53	E.Liceri	56	16.273 en 982.037	1'25"	Arg.n.	13/7/84
6A 2A — —	2 GRAN DICHA	M.Lezcano	3/56	Cipayo-Gran Ilusión	C.Bianchi	6 a 8 cpos. de B. Linda 56	M.Sarati	55	52.635 en 366.726	1'39"2/5	Arg.p.	6/7/84
— — — —	3 BUBALI	J.Caro	3/56	Bdashd-Longhill	J.C.Caro	Debuta	——		—— —— ——	——	——	——
0A 3A — —	4 HIJA FINA	V.Sanguinetti	3/56	Hijo Noble-Sheida	A.Colomé	7 a 7 cpos. de Tide 56	J.Michelli	56	5.263 en 672.835	1'27"	Arg.n.	27/7/84
— — — —	5 HESITATE	P.Molina	3/56	Paris-Hesitation	J.Etchechoury (h)	Debuta	——		—— —— ——	——	——	——
3A 0A 4S 4S	6 MAREA ALTA	R.Cáceres-3	3/56	By the Seat-Valais	H.Libré	3 a 2 cpos. de Tide 56	R.Galloso	56	62.735 en 672.835	1'27"	Arg.n.	27/7/84
2A — — —	7 ROMANTIC MANNERS	J.Alvis	3/56	Goodd Manners-R.Queen	J.Maldotti	2 al pzo. de Tide 56	J.Alvis	55	142.634 en 772.835	1'27"	Arg.n.	27/7/84
— — — —	8 AQUARELLE	V.Centeno	3/56	Logical-Always Tracks	J.Etchechoury	Debuta	——		—— —— ——	——	——	——
4A 3A 0A 4A	8aLIGHTEN	W.Marcovecchio	3/56	Logical-Little Sun	C.Zarlengo	4 a 2 cpos. de Tide 56	W.Marcovechio	55	3.837 en 672.835	1'27"	Arg.n.	27/7/84

Candid.: ROMANTIC MANNERS (7) — Enem.: Gran Dicha (2) — Sport: Lighten (8)

1 (1 P. du Jour) 2 (2 G. Dicha, 4 H. Fina) 3 (3 Rubali, 5 Hesitate) **LLAVES** 4 (6 M. Alta) 5 (7 R. Manners) 6 (8 Aquarelle, 8aLighten)

4ª CARRERA — Pr. Hand. EXITOSA (Com. Ap. doble) - 1.400 Mts. — A las 16.50

(APUESTAS A GANADOR, PLACE, LLAVES, EXACTA Y TRIFECTA - 2ª Ap. "5 y 6")

4 ULT. PERF.	ANOTADOS	JOCKEY	e/k.	PADRE-MADRE	CUIDADOR	ULTIMA PERFORMANCE	JOCKEY	Kl.	COTIZACIONES	Tiempo	Hip./Pta.	Fecha
4L 0A 5A 0S	1 PERRI	.Triviño	6/52	Gran Secreto-Flippant	M.Suárez	4 a 4 cpos. de Persuasivo 57	L.Triviño	56	78.273 en 892.938	1'11"	L.P.n.	26/7/84
1A 3S 1A 2A	2 MACHO TUMBAO	M.Lezcano	3/50	Minotaur-Tombach	C.Bianchi	1 por ½ cpo. a Templar 56	M.Plana	54	152.634 en 554.161	57"3/5	Arg.f.	22/6/84
1A 2A 4S 1S	3 GOOD COLD	O.Ilarione	5/54	Full Out-Witchy Woman	J.Hermozo	1 por 1 cpo. a Favit 56	O.Ilarione	55	236.736 en 6.728.367	57"	Arg.n.	14/7/84
6A 4A 0S 5S	4 EL PERSONAJE	V.Sanguinetti	6/57	Unipress-Moldavia	C.Guarino	6 a 14 cpos. de M. Song 56	V.Sanguinetti	54	32.534 en 355.524	1'37"	Arg.n.	8/6/84
3A 1L 0A 1A	5 TALCAHUANO	J.Batruni	5/49	Tairudun-Catrielera	T.Montero	3 a 6 cpos. de Che Carlitos 56	J.Paule'	51	52.634 en 872.938	1'26"	Arg.n.	28/7/84
6A 3L 0A 0S	6 HILARANTE	R.Rossi	7/51	Practicante-Honey-Suckle	C.Ferro	6 a 10 cpos de Jumber 54	V.Criado	48	2.806 en 172.794	1'49"1/5	Arg.n.	25/11/83
3S 1S 0A 2A	7 CACIQUERO	A.Aguirre	5/48	Baupres-Rosana	J.Lencina	3 a 2 cpos. de Freer's 56	A.Aguirre	56	226.373 en 2.110.289	1'24"2/5	S.I.n.	23/7/84

Candid.: GOOD COLD (3) — Enem.: El Personaje (4) — Sport: M. Tumbao (2)

1 (1 Perri) 2 (2 M. Tumbao) 3 (3 G. Cold) **LLAVES** 4 (4 El Personaje) 5 (5 Talcahuano, 6 Hilarante) 6 (7 Caciquero)

5ª CARRERA — Pr. GOOD STAR (Final. Ap. doble) - 1.000 Mts. — A las 17.30

(APUESTAS A GANADOR, LLAVES, ENGANCHE, EXACTA Y TRIFECTA - 3ª Ap. "5 y 6")

4 ULT. PERF.	ANOTADOS	JOCKEY	e/k.	PADRE-MADRE	CUIDADOR	ULTIMA PERFORMANCE	JOCKEY	Kl.	COTIZACIONES	Tiempo	Hip./Pta.	Fecha
3L 6L 2L 2L	1 BIRONCITA	A.Aguirre-4	6/57	Don Biron-Rancha Lucky	J.Ghigliotti	3 a 2 cpos. de Entret'da 56	J.Aguirre	56	377.626 en 1.820.399	1' 7"	L.P.n.	22/7/84
2A 4A 6S 1A	2 TRACCION	R.Michelena-4	5/57	Trapshooter-Mj Pasión	A.Campero	2 a 2 cpos. de Albedria 56	R.Michelena	55	42.534 en 472.836	59"2/5	Arg.n.	13/7/84
3A 0S 5A 0S	3 VERONITA QUEEN	R.Quiroga	5/57	Elva's King-Genova	L.Bonetto	3 a 3 cpos. de O. Margaret 56	R.Quiroga	56	88.273 en 682.735	57"2/5	Arg.n.	29/6/84
0S 1A 0A —	4 CARTAGUA	XX	5/57	Farley-Cantiga	P.Marchand	7 a 5 cpos. de S. Mancha 56	H.Guias	55	331.283 en 2.872.836	58"2/5	S.I.n.	25/7/84
6A 0A 0S 2A	5 VITELIANE	J.Batruni	5/57	Viteliano-Red Girl	A.Adami	6 a 13 cpos. de Albedria 56	J.Batruni	56	5.273 en 472.836	59"2/5	Arg.n.	13/7/84
5A 1A 3A 6A	6 DIXIANA	R.Iselli-2	5/57	Cipayo-Diviana	J.Maldotti	5 a 6½ cpos. de Q. Filly 56	R.Laitán	56	232.600 en 836.550	57"	Arg.n.	21/5/83
6A 1A 1A 3S	7 EGOCENTRICA	H.Uñates-4	5/57	Egocéntrico-Bobolina	R.Bayardi	6 a 8 cpos. de N. Nimble 56	A. De Arriba	56	162.735 en 672.735	1' 6"	Arg.n.	27/5/84
3A 0A 0A 0A	8 TARARI	J.Fajardo	5/57	S. Cream-R. Button	H.Strigilo	3 a 3½ cpos. de H. Kiss 57	H.Castro	55	19.850 en 554.822	1'15"1/5	Arg.n.	27/7/84

Candid.: VERONITA QUEEN (3) — Enem.: Tracción (2) — Sport: Dixiana (6)

1 (1 Bironcita) 2 (2 Traccion) 3 (3 V. Queen) **LLAVES** 4 (4 Cartagua, 5 Viteliane) 5 (6 Dixiana, 7 Egocéntrica) 6 (8 Tarari)

6ª CARRERA — Pr. Clásico REPUBLICA DE PANAMA (Com. 1ª doble extra) - 1.000 Mts. — A las 18.10

(APUESTAS A GANADOR, COMBINADA COMUN, EXACTA Y TRIFECTA - 4ª Ap. "5 y 6")

4 ULT. PERF.	ANOTADOS	JOCKEY	e/k.	PADRE-MADRE	CUIDADOR	ULTIMA PERFORMANCE	JOCKEY	Kl.	COTIZACIONES	Tiempo	Hip./Pta.	Fecha
1A 6S 1A —	1 WINE GLASS	V.Centeno	3/53	Good Manners-Bottle	E.Ferro	1 por V/min. a La Wally 55	V.Sang'tti	55	156.877 en 542.340	58"	Arg.n.	26/5/84
1A 3S 1S 1S	2 DRA. SAS	J.Maciel	3/53	Country Doctor-Sacerdotisa	H.Licera	1 por 2 cpos. a Sorceress 53	J.Maciel	53	66.289 en 791.150	57"3/5	Arg.n.	22/7/84
1S 3A 1A —	3 CAMUATI	E.Bortulé	3/53	Rutilin-Camalica	A.Labaqui	1 por 9 cpos. a Frutisima 55	E.Bortulé	55	353.676 en 1.542.139	59"	S.I.p.	7/7/84
1A 1A — —	4 ROYAL FORTH	no correrá	3/53	Go Forth-Royal Arc	J.Etchechoury	1 por 1½ cpo. a La Wally 55	V.Sang'tti	55	58.909 en 88.750	1' 4/5	Arg.n.	1/4/84
1A 5A 1A 4S	5 ETERNITY GIRL	R.Laitán	4/59	Two Harbors-Eternity Ring	E.Vega	1 por ½ cbza. a Clodha 59	J.Maciel	53	138.999 en 519.370	57"3/5	Arg.n.	1/6/84

Candid.: DRA. SAS (2) — Enem.: Eternity Girl (5) — Sport: Camuati (3)

7ª CARRERA — Pr. VII JORNADAS ASISTENCIALES FERROVIARIAS (Final. 1ª doble extra) - 1.000 Mts. — A las 18.50

(APUESTAS A GANADOR, LLAVES, ENGANCHE, EXACTA Y TRIFECTA - 5ª Ap. "5 y 6")

4 ULT. PERF.	ANOTADOS	JOCKEY	e/k.	PADRE-MADRE	CUIDADOR	ULTIMA PERFORMANCE	JOCKEY	Kl.	COTIZACIONES	Tiempo	Hip./Pta.	Fecha
2S 4S 2S —	1 EL OLONES	V.Sanguinetti	3/56	W.Forli-Argenta	E.Ferro	2 a 2½ cpos. de G.King 56	V.Sabín	56	352.655 en 1.920.380	58"3/5	S.I.n.	25/4/84
6A — — —	2 MATAGUAYO	J.Martino	3/56	Maharajo-Vedra	A.Bianchimano	6 a 8 cpos. de Aguacate 56	J.Martino	54	1.575 en 910.383	58"	Arg.n.	22/7/84
0A 6A — —	3 LORD JIM	E.Olguin	3/56	Go Forth-La Larga	C.Cosentino	7 a 13 cpos. de Aguacate 56	A.Aguirre	56	35.424 en 910.283	58"	Arg.n.	27/7/84
0S 0S — —	4 PAPA VIEJO	J.Romero-4	3/56	S.Port-Vechanga	C.Romero	12 a vs. cpos. de El Betún 56	C.Bertoldi	56	14.131 en 1.729.378	58"2/5	Arg.n.	25/4/84
— — — —	5 LIENAN	J.Maciel	3/56	S.Junior-Lis Marina	G.Giura	Debuta	——		—— —— ——	——	——	——
5S 2S 4S —	6 DEMOCRATICO	P.Peralta-2	3/56	Duncan-Echappade	E.Escobedo	5 a 8 cpos. de El Betún 56	V.Sanguinetti	55	372.635 en 1.729.378	58"2/5	S.I.n.	25/4/84
3S 0S — —	7 GEORG LOBANOFF	D.Verón	3/56	Bonirock-Bicharaca	A.Gari	3 al pzo. de Cómico 57	D.Verón	54	235.243 en 2.872.039	1' 2/5	S.I.n.	18/7/84
0A 0S — —	8 VERNON	O.Zapata	3/56	Vervain-Altuna	G.Cervi	11 a 11 cpos. de R.Rone 57	C.Vera	54	5.263 en 582.937	59"2/5	Arg.p.	24/6/84
0S — — —	9 EL APARCERO	no correrá	3/56	El Verdadero-Mi Analia	J.Garcilazo	12 a vs. cpos. de Dr. Santi 57	P.Armada	56	17.263 en 1.527.387	59"3/5	S.I.n.	3/6/84
6S 6A — —	10 LAMOR	R.Cáceres-4	3/56	Langford-Morality	A.Merli	8 a 9 cpos. de Dr. Santi 57	P.Garnica	55	29.838 en 1.527.367	59"3/5	S.I.n.	13/6/84
6S 0L — —	11 AZULEÑO CURDA	E.Bortulé	3/56	Casservet-Jerezquina	A.Gorosito	6 a 2 cpos. de Cómico 56	R.Sant'llán	56	144.827 en 2.872.039	1' 2/5	S.I.n.	18/7/84
6S 0S — —	12 VALIANT KING	R.Quiroga	3/56	E.King-Q.Princess	L.Bonetto	6 a 6 cpos. de Apojet 56	R.Quiroga	55	277.625 en 1.293.038	59"3/5	S.I.n.	23/5/84
2A 2A — —	13 BAR ANTONIO	M.Sarati	3/56	Ocean Bar-Atronadora	C.Bianchi	2 a 2½ cpos. de Aguacate 56	M.Sarati	56	298.928 en 918.927	58"	Arg.n.	27/7/84
— — — —	14 FENDI	C.Cáceres-3	3/56	F.Crest-Zazam	S.Bello	Debuta	——		—— —— ——	——	——	——
0A — — —	15 CHALACO	E.Carello	3/56	Kasteel-Bosnia	M.Carranza	7 a 11 cpos. de Dr. Diego 56	E.Carello	56	29.982 en 892.038	57"3/5	Arg.n.	13/7/84
4A — — —	15aCHOCOLATE SPRING	J.Batruni	3/56	Chocolate-Marvelinda	G.Bianchimano	4 a vs. cpos. de Benjamín 56	J.Batruni	56	19.828 en 192.938	1'14"	Arg.f.	22/4/84
0S 4S — —	16 TXIMISTA	J.Juárez	3/56	Arafiero-Capuchina	J.Juárez	10 a 11 cpos. de Bequetucho 56	J.Juárez	55	251.414 en 2.887.293	59"3/5	S.I.p.	23/6/84

Candid.: BAR ANTONIO (13) — Enem.: El Olonés (1) — Sport: G. Lobanoff (7)

1 (1 El Olones, 10 Lamor, 14 Fendi) 2 (2 Mataguayo, 7 G. Lobanoff, 16 Tximista) 3 (3 Lord Jim, 9 El Aparcero, 11 A. Curda) **LLAVES** 4 (4 P. Viejo, 13 B. Antonio) 5 (5 Lienan, 15 Chalaco, 15aC. Spring) 6 (6 Democratico, 8 Vernon, 12 V. King)

DRA. SAS, CARTA EXCLUYENTE

Solo un Imponderable la Privará del Sexto Impacto

La instancia clásica de mañana en el Argentino irá en sexto lugar. Se llama clásico "República de Panamá", observa 1.000 metros de recorrido y será animado por yeguas especialistas en el vertigo. Si hay lógica no debería perder Dra. Sas, porque la alazana que se domicilia en el sutd "La Buena Tierra" tiene calidad de sobra como para seguir sumando éxitos en el plano superior. Corrió ocho veces, y de ellas, en cinco ocasiones se llevó la plata grande. Un primer impacto en San Isidro donde durmió a Gold en solo 56". Más tarde entre ganadoras esa clara conquista aventajando a Que —también en pasto— empleando 56"1/5 y la prosecución de victorias de fuerte ribete. Esa sobre L. Danesa en 57"3/5, la otra ante Botifera por media docena de cuerpos en 57" clava dos y por último, esos dos cuerpos que le tiró con total desparpajo a Sorcaress en 57"3/5, la arena del centro. Cobrándose además la revancha sobre aquella rival que un cotejo antes la había dejado tercera en la pista de hierba. En suma una candidata excluyente que solo podrá perder esta, por algún imponderable de las carreras, esos que surgen a veces y que no respetan pelo ni marca. Eternite Girl tratará de hacerle fuerza, y evitar que llegue la de Licera, a la media docena. Pero a pesar de reconocer que la zaina dorada de Elvio Vega tiene clase, esta vez le sobra paso. Irá de 59 kilos. Por lo tanto, "la vamos" más para la combinación, que para otra cosa. Quizá la que mejor perfil tenga para tratar de aguantarle la risa a la hija de Sacerdotisa sea Camuatique la que dejó una excelente impresión en su más fresca salida a la pista. Se recuerda que hizo muy buena letra al dejar a nueve cuerpos a Frutissima en San Isidro. Y que el reloj sigue dándole el espaldarazo.

Dra. Sas, con bisturí en la mano, está lista para practicarle todos los tajos posibles a sus rivales del clásico palermitano. "Semi-fija".

EL GLOBO DE LA SUERTE

HOY: LOTERIA DE SALTA - 10 PREMIOS - 22 HS.

HOY: QUINIELA NACIONAL - 20 PREMIOS - 23 hs.

MAÑANA: LOT. NACIONAL - 20 PREMIOS - 23 HS.

Atrasados a la grande			Demorados a los premios		
Centena	Decena	Unidad			
9	7	1	72	80	92
20 s	26 s	21 s	28 s	27 s	23 s

FAVORITOS: Grande 10-08-03. Premios 08-18-01

Ambos demorados a la grande			El dato de CRONICA		
03	18	29	80	81	82

ULTIMAS 20 GRANDES

38.601	33.469	22.193	6.789
24.708	29.334	32.715	25.417
5.965	32.740	23.026	24.414
39.826	15.436	33.886	39.563
17.720	33.825	9.202	17.534

MICKEY THREE ESTA DE TURNO

Una de largometraje irá como punto final. Se trata del Premio "Enea", a verificarse sobre el tiro de 2.200 metros y donde pululan candidatos para todos los gustos. Es abierta la cosa, por eso tal vez interese más que otras. Nuestras esperanzas de acierto estarán cifradas en lo que pueda concretar **Mickey Three** que la semana pasada acaba de correr un montón ante Valseante. Hasta la mitad de la recta final le dio guerra al ganador, pero arriba pegó la aflojada, siendo derrotado por un par cuerpos en 2'15"4/5. Se le habían confiado muchos vales, y como vemos, la gente del stud Devancito quedó calentita y busca ahora el desquite. Lo puede conseguir, pero si antes lo acuesta a **Atropellante** que con su segundo de P. Calistro también en una larga, llega con justificadas pretensiones. A la gente de Etchechoury esta vez le gusta en fija. Veremos ahora qué pasa. Pero como también habrá trifecta, lo mejor es tirar un nombre más. Para ese "tutte" lo vemos a Nutam, que perdió al pescuezo de B. Wine en julio en San Isidro en 2'20"1/5 y que quedó con la sangre en el ojo. El hijo de Matun va de 54 kilos, y se hará respetar.

Lotería Bonaerense ¿Recién el Lunes?

De acuerdo a la información que CRONICA brindó en su sexta edición de la víspera, el movimiento de fuerza de los estatales bonaerenses "arrastró" a la Lotería de la Provincia que, en primera instancia decidió la suspensión del sorteo de Quiniela de anoche agregando luego que el cese de actividades iba a ser por tiempo indeterminado. En el curso de hoy no surgió ninguna novedad alentadora y dentro de lo impredecible que resultan en estos momentos todos los conflictos gremiales, no es aventurado asegurar que, por lo que resta de la actual semana, los bolilleros ubicados en la ciudad de las diagonales estarán inactivos. Porque el sentido común indica que si no se apeló a personal jerárquico para la simple extracción de veinte bolillas de la Quiniela, mucho menos serán los jefes quienes busquen resolver el más intrincado problema de la Lotería de mañana. De no mediar una superación o un corte drástico del conflicto, es probable que recién el lunes se reanude la actividad.

QUINIELA

(Sorteo de anoche)

1º	349	11º	551
2º	971	12º	202
3º	977	13º	122
4º	397	14º	315
5º	599	15º	119
6º	579	16º	553
7º	918	17º	163
8º	995	18º	345
9º	865	19º	001
10º	322	20º	813

CORDOBA

(Sorteo de anoche)

1º con $a	2.800.000	8150
2º " "	280.000	24311
3º " "	130.000	38843
4º " "	80.000	25178
5º " "	60.000	3347
6º " "	4.000	6383
7º " "	4.000	9240
8º " "	4.000	9565
9º " "	4.000	11130
10º " "	4.000	38333

8ª CARRERA

Pr. LA MALEVA (Com. 2ª doble extra) - 1.800 Mts. — **A las 19.30**

(APUESTAS A GANADOR, PLACE, LLAVES, EXACTA Y TRIFECTA - 6ª Ap. "5 y 6")

4 ULT. PERF.	ANOTADOS	JOCKEY	c/k.	PADRE-MADRE	CUIDADOR	ULTIMA PERFORMANCE	JOCKEY	Kl.	COTIZACIONES	Tiempo	Hip./Pta.	Fecha
3A 6S 4A 3A	1 ALIVE	W.Marcovecchio	4/64	M.Athos-Aubigny	C.Zarlengo	3 a 3 cpos. de Glittering 57	W.Marcovecchio	57	15.080 en 289.065	1'25"2/5	Arg.p.	6/7/84
1A 2A 5A 1A	2 LA BANQUIERE	V.Sanguinetti	4/57	Stallwood-Broadcast	J.Maldotti	1 por 5 cpos. a B.Bey 56	V.Sanguinetti	57	140.875 en 391.227	1'42"1/5	Arg.n.	28/7/84
0L 6L 5A 3S	3 EARLY ROSEBUD	P.Armada	4/57	E.Release-R.Silvestre	J.Jurnet	8 a vs. cpos. de Neranoka 57	O.Conti	54	4.747 en 1.765.050	1'40"2/5	L.P.n.	5/8/84
0S 5A 1S 1A	4 ANECDOTISTICA	W.Calderón-4	4/57	Circinus-Anécdota	C.Aguirre	11 a vs. cpos. de N.Love 57	O.Conti	54	240.122 en 3.602.151	27"1/5	S.I.p.	9/7/84
1S 0A 3S 1S	5 ALARM BELL	R.Rossi	4/57	S.Marsh-Zodiac Sun	J.Garcilazo	1 por 1 cpo. a Stridence 56	R.Rossi	50	212.226 en 1.443.950	1'40"2/5	S.I.p.	4/7/84
0S 3A 0A 6A	6 ZARPOQUINA	O.Domínguez	4/57	Paquin-Zarpa	A.Castro	8 a vs. cpos. de F.Lissete 56	O.Domínguez	56	156.070 en 2.652.401	1'36"1/5	S.I.n.	29/7/84
1S 5S 5S 1S	7 PARMA	R.Cáceres-3	4/57	Con Brio-Pompeia	A.Salvati	1 po 1½ cpo. a Justify 56	V.Sanguinetti	56	386.776 en 1.561.523	1'52"1/5	S.I.n.	23/7/84

Candid.: LA BANQUIERE (2) — *Enem.: Alive (1)* — *Sport: Alarm Bell (5)*

1 — 1 Alive | 2 — 2 La Banquiere | 3 — 3 E. Rosebud, 4 Anecdotistica | **LLAVES** | 4 — 5 A. Bell | 5 — 6 Zarpoquina | 6 — 7 Parma

9ª CARRERA

Pr. ESFERA (Final. 2ª doble extra) - 1.000 Mts. — **A las 20.10**

(APUESTAS A GANADOR, LLAVES, ENGANCHE, EXACTA Y TRIFECTA)

4 ULT. PERF.	ANOTADOS	JOCKEY	c/k.	PADRE-MADRE	CUIDADOR	ULTIMA PERFORMANCE	JOCKEY	Kl.	COTIZACIONES	Tiempo	Hip./Pta.	Fecha
0A 0S 0S 0A	1 FAST CRAZY	C.Kaar-4	5/57	Ligero-Davita	F.Doval	8 a vs. cpos. de Cartagua 56	C.Kaar	53	890 en 717.625	58"2/5	Arg.n.	8/7/84
3A 2A 3A 4A	2 RYAN'S	C.Alvarez-4	5/57	Four Fingers-Roteta	S.Cabral	3 a 2 cpos. de Soy Bacana 57	R.Sosa	57	78.725 en 614.7000	1'29"	Arg.n.	5/8/84
0S 0A 0A 0A	3 MISS TERNURA	J.Sampertini-4	5/57	Ecuánime-Nocturna	J.Machado	10 a vs. cpos. de Olguita 57	J.Srur	55	1.860 en 1.399.084	1'11"	S.I.n.	15/5/84
0S 0S 0L 0A	4 LA CACHORRA	R.Tavella	5/57	Make Gold-Naruca	R.Fredes	8 a 13½ cpos. de Olguita 54	R.Tavella	57	3.514 en 1.399.084	1'11"4/5	S.I.n.	15/5/84
4A 5S — —	5 MANACA	C.Alarcón-4	5/57	Mantecón-Cariba	G.Giura	4 a 10½ cpos. de Albedria 57	J.Maciel	57	86.767 en 352.805	58"3/5	Arg.n.	8/6/84
4S 4S 3L 0L	6 RETRACTADA	XX.	5/57	Allsios-Tasadora	G.Mascione	4 a 12½ cpos. de La B'queada 56	M.Rodriguez	54	176.090 en 2.021.558	1'4" 4"1/5	S.I.p.	11/7/84
5A 0A 0S 0S	7 LA PASTILLA	G.Rizzi	5/57	El Supremo-Pasticca	E.Longo	5 A 4½ cpos. de W. Ombú 55	H.Blanco	57	16.100 en 561.540	1' 6"2/5	Arg.n.	27/7/84
0S 0A 0S .—	8 GUSDIE	H.Capano-2	5/57	Atlas-Mapletón	A.Aguirre	10 a 8½ cpos. de Cerquita 57	H.Capano	55	336.767 en 1.353.006	1'12"3/5	S.I.n.	25/7/84
0L 0S — —	9 MITSOL	J.Ba"nuevo-4	5/57	Bob Jerry-Media Crest	H.Totor'uena	11 a vs. cpos. de Vasisdas 57	R.Ramalo	54	735.665 en 908.513	1'29"4/5	L.P.n.	16/6/84

Candid.: RYAN'S (2) — *Enem.: Manaca (5)* — *Sport: La Pastilla (7)*

1 — 1 F. Crazy, 7 La Pastilla | 2 — 2 Ryan's | 3 — 3 M. Ternura, 8 Gusdie | **LLAVES** | 4 — 4 La Cachorra, 9 Mitsol | 5 — 5 Manaca | 6 — 6 Retractada

10ª CARRERA

Pr. STAR BALL (Com. doble extraordinaria) - 1.600 Mts. — **A las 20.50**

(APUESTAS A GANADOR, PLACE, LLAVES, EXACTA Y TRIFECTA)

4 ULT. PERF.	ANOTADOS	JOCKEY	c/k.	PADRE-MADRE	CUIDADOR	ULTIMA PERFORMANCE	JOCKEY	Kl.	COTIZACIONES	Tiempo	Hip./Pta.	Fecha
0S 4S 3A 0A	1 SOLITO QUICK	J.Reynoso-2	5/52	Double Quick II-Sederia	S.Vega	15 a vs. cpos. de N. Disturb 55	J.Reynoso	51	52.095 en 4.048.484	1'38"1/5	S.I.n.	9/6/84
5A 4A 2A 3A	2 VETO	N.Oviedo	5/55½	Ecuánime-Ernestine	C.Bianchi	5 a 8½ cpos. de Che Carlitos 54	N.Oviedo	53	40.170 en 707.700	1'26"2/5	Arg.n.	28/7/84
2A 1A 1A 5S	3 DON EUSONIO	J.Yalet	5/56	Comtal-Luck Band	R.Yalet	2 a ½ cpo. de S. Dreams 55	J.Yalet	55	222.282 en 488.025	58"1/5	Arg.n.	4/8/84
2A 0A 1A 5A	4 UBICUO	M.Abregú	5/54	Keats-Discipula	D.Pascual	2 a ½ cpo. de Con Rulo 54	M.Abregú	56	195.089 en 401.375	1'52"1/5	Arg.n.	27/7/84
0A 1A 3A 1A	5 PIENSA CALISTRO	H.Guias	6/57	Piensa Mal-Chantully	J.Pérez	7 a 10½ cpos. de Che Carlitos 54	H.Guias	57	57.150 en 707.700	1'26"2/5	Arg.n.	28/7/84
2A 5S 6S 0A	6 REPUBLICANO	O.Ayude	7/54	Utópico-Reggenza	J.Ferro	2 a 2½ cpos. de P. Eusonio 56	O.Ayude	56	74.565 en 629.175	1'24"4/5	Arg.n.	20/7/84
1A 6S 2S 0S	7 CON RULO	M.Planas	7/54	Yata Nahuel-Pelo e'Tigre	M.Menéndez	1 por ½ cpo. a Ubicuo 54	M.Planas	53	74.665 en 401.575	1'52"1/5	Arg.n.	27/7/84
1L 5A 1L 2A	8 CICHY	C.Ramirez	9/51	Neurólogo-Jura	J.Jurnet	1 por la cza a Hongay 57	C.Ramirez	54	231.778 en 1.519.841	1'34"	L.P.n.	22/7/84
0A 3L 0S 4A	9 BARBARY	D.Orcellet	5/52½	P.Pirate-Radiant Beam	V.Tula	10 a 12½ cpos. de Che Carlitos 54	W.Calderón	56	14.540 en 707.700	1'26"2/5	Arg.n.	28/7/84
2S 0A 4A 1A	10 VEREMOS	O.Mansilla	6/53	Vervain-Salya	J.Maldotti	2 a 9 cpos. de Rio Azul 57	O.Mansilla	57	365.777 en 1.526.303	1'57"2/5	S.I.p.	11/7/84

Candid.: CON RULO (7) — *Enem.: Ubicuo (4)* — *Sport: Don Eusonio (3)*

1 — 1 S. Quick, 6 Republicano | 2 — 2 Veto, 8 Cichy | 3 — 3 D. Eusonio, 10 Veremos | **LLAVES** | 4 — 4 Ubicuo, 9 Barbary | 5 — 5 P. Calistro | 6 — 7 C. Rulo

11ª CARRERA

Pr. ENEA (Final. doble extraordinaria) - 2.200 Mts. — **A las 21.30**

(APUESTAS A GANADOR, LLAVES, ENGANCHE, EXACTA Y TRIFECTA)

4 ULT. PERF.	ANOTADOS	JOCKEY	c/k.	PADRE-MADRE	CUIDADOR	ULTIMA PERFORMANCE	JOCKEY	Kl.	COTIZACIONES	Tiempo	Hip./Pta.	Fecha
2A 0S 5A 4A	1 ATROPELLANTE	C.Pezoa	6/57	Practicante-Altaica	J.Etchechoury	2 a 2 cpos. de P.Calitos 56	C.Pezoa	56	172.836 en 572.636	2'18"2/5	Arg.n.	16/6/84
5S 0S 0S 0A	2 MANDAMAS	M.Bertorini	7/57	Nick Quick-Monina	R.Fredes	5 a 14 cpos. de Valseante 56	M.Bert'ni	55	17.799 en 2.782.936	2'15"	S.I.n.	4/8/84
3L 1L 3L 0S	3 FLINCAT	V.Sanguinetti	5/57	Flintham-Snow Path	A.Palacios	3 a 5 cpos. de Lengue 56	O.Adatti	56	42.635 en 442.534	1'50"	L.P.n.	9/2/84
0A 3S 2A 1A	4 CITY TOWER	O.Cosenza	6/57	El Virtuoso-Sagacity	F.Lerma	11 a vs. cpos. de Torfex 56	J.Noguera	55	31.827 en 299.829	1'26"2/5	Arg.h.	1/4/84
2S 3A 6A 4A	5 MICKEY THREE	M.Arias-3	5/57	Mickey Bluff-Tres Magnanne	J.Otero Garcilazo	2 a 2½ cpos. de Val'te 56	M.Arias	56	462.736 en 2.110.289	2'15"	S.I.n.	4/8/84
0A 0A 0A 0A	6 PIENSA JORGE	J.Fajardo	6/57	Piensa Mal-Esterita	A.Lefosse	9 a 13 cpos. de B.Apache 56	J.Caro	56	52.634 en 572.836	1'51"2/5	Arg.n.	29/6/84
2A 3L 5A 4A	7 BAHIANO	A.Rivero	5/54	Unánime-Scola	J.Torres	2 a 2½ cpos. de Kachator 56	A.Rivero	55	22.928 en 452.858	1'44"	Arg.n.	12/7/84
2S 2L 1L 6A	8 BLACK WINE	L.Triviño	5/57	Ancient Wine-Jaca Mansa	J.Caicagno	1 por el pez. a Nertall 57	L.Triviño	56	92.837 en 1.329.378	2'20"	S.I.n.	21/7/84
2S 0S 0A 1A	9 NUTAM	J.Batruni	5/54	Matun-La Egoista	J.Siupenengo	2 al pez. de B.Wine 56	J.Batruni	55	527.366 en 1.029.389	2'20"2/5	S.I.n.	21/7/84
0S 0S 1A 4A	10 POLONIUS	O.Tabares-3	5/54	Snow Tiger-Poliana	G.Ghigliotti	9 a 13 cpos. de B.Wine 56	R.Almirón	56	152.634 en 1.029.389	2'20"	S.I.n.	21/7/84
0S 0S 6S 0S	11 GAMBUZINO	O.Merlo-3	5/57	Circinus-Gold Fields	J.Salas	11 a vs. cpos. de Val'te 56	V.Criado	55	44.253 en 1.297.283	1'48"2/5	S.I.h.	25/5/84
0S 4A 4S 3S	12 AT SPEED	O.Ayude	6/57	Angriff-Va Vite	J.Martinez	9 a 9 cpos. de Hadar 56	O.Ayude	56	337.625 en 2.892.738	2' 4"2/5	S.I.h.	17/6/84

Candid.: MICKEY THREE (5) — *Enem.: Atropellante (1)* — *Sport: Nutam (9)*

1 — 1 Atropellante, 11 Gambuzino | 2 — 2 Mandamas, 7 Bahiano | 3 — 3 Flincat, 9 Nutam | **LLAVES** | 4 — 4 C. Tower, 8 B. Wine | 5 — 5 M. Three, 10 Polonius | 6 — 6 P. Jorge, 12 At Speed

MACEIRA HUYO DE LA LLUVIA

Mr. I dio el "preludio" de una Cadena que luego fue sinfonía inconclusa para la cátedra. Ganó fácil y pagó poco. Pero luego, el barullo.

Fair Fleet, al superar a Sicopatona, fue una de las que "enloquecieron". Valdi, bien.

Clavó 50" en la Arena Norteña y el Final fue Para una Fija

Escapándole a la lluvia que se desató "en lo mejor" de la mañana de pistas, Maceira se llevó las palmas y el título porque en un terreno que no estaba para cosas demasiado serias, clavó 50" del opuesto y llegó con ritmo parejito. Además, en el Bosque, un aluvión de ensayos finales para el programa sabatino rubrican el parte que ofrecemos a continuación:

● **ENSAYOS DE SAN ISIDRO**

(Pista de arena normal)

MACEIRA, H. Libré, 800 del opuesto cómoda en 50" con 12" de remate final; LUCE MUCHO, C. Bertoldi, 600 en 37"; EPICIER, H. Libré, 400 de atropellada en 24"; TIA LILI, R. González, 700 en 44"; MR. TRUE, N. Mezzotero, 600 del opuesto en 37"3/5; ZARPOQUINA, O. Domínguez, 800 cómoda en 51"2/5; COISA GRANDE, R. Ioselli, 500 en 30"3/5; SALAMERA, O. Conti, 700 en 45"; MISTER JIMMY, R. González, 800 en 52"2/5; BOCHILITA, A. Vella, 1.000 en forma suave en 1'9".

● **ENSAYOS DE LA PLATA**

(Tercera pista normal)

DI ASTICA, R. Ramallo, 800 en 51"3/5; SEEM, A. Rivero, 800 en 50"; GUITA NUEVA, R. Fernández, 500 en 31"1/5, BLUE BELLA, R. Eguzquiza, 600 en 37"; EBELETTE, M. García, 700 en 44"3/5; JANUITA, O. Pro, 500 en 31"2/5 con 12"2/5 de final; BIG GAMALA, L. Falco, 500 en 31"2/5; GAUCHO PAMPEANO, V. Aguirre, 500 en 31"3/5; PAN RALLADO, J. Maciel, 500 en 31"2/5; TRIUNFLY, O. Telechea, 600 en 37"; EL OREJUDO, L. Tocci, 500 en 31"2/5; NENEQUE, R. Rodríguez, 600 en 36"1/5; BUCCHERISO, F. Calbo, 600 en 38"1/5; VIT DINA, R. Fernández, 600 en 37"2/5; POKER ABIERTO, V. Sánchez, 500 en 31"3/5; MELODIUS KING, J Maciel, 500 en 31"2/5; URBAN, peón, 500 en 31"4/5; RADICLE, R. Comas, 500 en 31"3/5; LESICA, M. Jaca, 800 en 52"3/5, BELLA PROFETA, J. Azamor, 800 en 52"2/5; GATITO, O. Telechea, 500 en 31".

Cadena y Cuatrifecta, dos Dramas

Otra vez el viejo cantito de la "cadena vacante". Ayer, en una jornada quizá más endiablada que nunca, cuando llegó la hora de definirse las autoridades de San Isidro tuvieron que "embolsar" nada menos que $a 1.392.800, producido de una jugarreta de la que no muchos podían prever ese final cuando **Mr. I,** con la brevedad de su nombrecito, marcó un primer eslabón "apetecible" para la cátedra... Pero hay que acertar seis y demasiadas pruebas tenemos a la vista (¡o en la memoria!) que uno solo que se caiga de los favoritos o alguna victoria inflada trepe al marcador, para que todo se descomponga. Y así fue: **Morphee** dio el segundo paso y allí, el drama empezó a pintarse en la cara de los aficionados. Más o menos, algunos "buceadores" pudieron contar la hazaña de "tener" **Fair Fleet, Negoción** o **Ekiglass** aunque, por supuesto, no muchos podían seguir ese ritmo enloquecedor. Y cuando a la hora del final saltó el nombre de **Dolly Dancer** a casi veinte, ante la caída furibunda de los favoritos... ¡nadie! Quedaba el consuelo de los cinco aciertos que se resolvió a favor de ocho aficionados, cobraron la reconfortante suma de $a 106.591 cuando todo el mundo estaba en la lona. Todavía a la sufrida cátedra le quedaba otro "sopapo de la lógica". Faltó Hércules Tel a la cita de la cuatrifecta final, ganó **Añejado** y en complicidad con tres aventureros más, dibujaron $a 37.244,75, cuatrifecta mortífera que a esa hora de la noche (¡y aun a ocho del mes!) era como para pensar que ayer, el Diablo pidió franco en el infierno y se fue a hacer una pillería por el césped.

"SHOW" DE VELOCES PARA EL INFARTO

No desentonó en cifras la reunión sanisidrense de la víspera. Algo más de 20.000 aficionados "movieron" por un total de $a 71.440.879 y vivieron desde temprano las alternativas vibrantes de un programa que, aun sin clásico, tuvo un epicentro no menos emotivo, el que dio la corta del premio "Rubicela", a falta de "otros interesados", la carrera principal del día. Allí le tocó a **Swing True** "refilarle" la cabeza a Ligerazo en 58"3/5 pero no estuvieron solos en esa de dar emoción. Al pescuezo, llegó Combar, uno que venía pesado y que se animó a prenderse con los que monopolizaban el elogio. Final "para la historia", un tiempazo y toda esa garra del superligero pensionista de Domínguez al que Laitán puso entre los de adelante y pese a que "las papas quemaban" o que en el final muchos se vinieron a las barbas, con usar un par de veces el látigo ¡todo se solucionó! Con susto, pero solución al fin.

Nota de una jornada en la que solo un profesional descolló con relación a sus colegas. **Juan C. Etchechoury,** vitalicio en el doblete, esperó ganadores a Frau Gaby y Negoción. Como para que el "Vasco" siga sumando o haya conseguido ya perder la cuenta...

HIPODROMO DE HURLINGHAM

COMPETIDORES Y DRIVERS PARA EL SABADO

1ª Carrera 1.609 Mts. A las 13.20
Pr. Albion N. Gen
(Trifecta)
1 Trelpon Itahue, R.Policziuk
2 Nol Gracia, J.C.Bebegni
3 P Den Llamadora, A.de Lorenzo
4 Chúcaro S. Baquero, A.Barilari
5 Arin Gunther, C.Ballester
6 Albion A. Manipap, I.González
7 Albion N. Hopeles, A.Ventola

2ª Carrera 1.609 Mts. A las 13.50
Pr. Albion P. Black
(Trifecta)
1 Trelpon Huentru, C.Cánepa
2 Trelpon Raimapu, J.Larrea
3 Chúcaro S. Mojón O.Galiano
4 Chúcaro S. Mariana, S.Torrisi
5 Albion A. Aromight, A.Fernández
6 Albion N. Gen, A.Strada
7 Chúcaro S. Juana, R.Aguirre
8 Albion G. Bellibelli, F.Pagano

3ª Carrera 1.700 Mts. A las 14.30
Pr. Albion G. Raice
(Trifecta)
1 Lauchin, D.Mumizza
2 Boy Quick, R. González
3 Trelpon Chocon, D.González
4 Chucaro B. Manchado, D.Carrizoni
5 Albion M. Donald, J.Migueletto
6 Estrel Sebesten, A.Saluamendi
7 Chúcaro B. Ibero, A.Barilari
8 Yalet Imperio, O.Forni
9 Carol. Sandro, H.Forno

4ª Carrera 1.700 Mts. A las 15.10
Pr. Chúcaro Matón
(Trifecta)
1 Papiro Den Candil, M.Ballester
2 Papiro Den Propicio, G.Balir
3 Damir Nana, A.Barilari
4 Trelpon Machi, A.Fernández
5 Estrel Sergas, S.Saldamendi
6 Silver Ridg., R.González
7 Boy Gentleman, A.Devias

5ª Carrera 1.700 Mts. A las 15.50
Pr. Boy Old
(Trifecta)
1 Black Taita, A.Barilari
2 Carol. Petitero, A.Bengolea
3 Boy King, C.Fervenza
4 Albion P. Black, S.Morbido
5 Silver Karoll Ridg., M.Rodriguez
6 Chúcaro M. Guapo, O.Forni
7 Lijero Gitano, A.Barilari
8 Albion N. Sky, A.Torrisi
9 Alb. A. Jennicart, XX
10 Wilcor, J.Bernal

6ª Carrera 1.700 Mts. A las 16.30
Pr. Trelpon Curri Huinca
(Trifecta)
1 Francia Good By, F.Sacadidio
2 Saldy E. Quicho, C.Ghibaudi
3 Carol. Compadrito, M.Torrisi
4 Sos Sp. Wood, A.López
5 Eneche Guarida, R.González
6 Damir M. Estaño, O.Centurión
7 Arin Lucio, J.Rodriguez

7ª Carrera 1.700 Mts. A las 17.15
Pr. Chúcaro-M. Harlcon
1 Albion Sathel, J.Berardinucci
2 Albion M. Verlight, O.Centurión
3 Lion Adiós Ventarrón, J.Rodriguez
3aAlbión Adiós Venus, XX
3bAlbion Cassel, XX
4 Chúcaro Coihue, L.Scorzo
5 Silver Laredo Ridg., M.Rodriguez
6 Albion M. Interlake, A.Barilari
7 Arin Savoy, G.Devitta

8ª Carrera 1.700 Mts. A las 18
Pr. Albion Sathel
1 Estrel Perlina, A.Salsamendi
2 Boy Old, L.Chamorro
3 Albion M. Arombill, A.Devias
4 Arin Gráfico, A.Barilari
4aEneche Melosa, C.Ballester
5 Eneche Génesis, A.Fernández
6 Albion Alex Deuf, J.Bangres
7 Chúcaro Matón, R.Rodriguez
8 Albion Cascais, M.Devias
9 Lion N. Vionix, M.Rodriguez
10 Boy Teacher, R.Larrea

CARNICERO COMPRE EN PRECIO
REMATE DE CARNE EN GANCHO
LOTES SURTIDOS
6,30 hs. y 14,30 hs.
Monteagudo 789 Parque Patricios
91-3748 - 91-3908

LAS COPAS ARRUINAN

Observación Para la Potranca

No podía ser tan flojo el desempeño de **La Copera.** Pero lo fue y es hora de buscar explicaciones al apagón de la pensionista de Zarlengo en el clásico ganado por Semilleta. Una leve dolencia fue causante de la derrota y la gente de "La Quebrada" —para la que no ha bajado el concepto de la rendidora potranca— decidió ponerla en observación. Eso parece alejar las pretensiones de disputar la "Polla de Potrancas" en busca del desquite.

● **OTRAS INFORMACIONES**

Anda con problemas **María Bethi.** Y ya parecen definitivos porque la yeqüita, titular de dos victorias clásicas ha dado por finalizada su campaña, habiendo resuelto sus allegados que sea embarcada rumbo al haras **"Santa María de Ararás para prestar funciones como reproductora. Pese al esfuerzo no se la pudo recuperar. De todos modos, todavía tiene oportunidad de lucirse.**

• Uno de los candidatos más firmes del desquite de mañana, se encontraba sin monta. Pero apareció **Rubén Galloso** y será el piloto de Bahiano en el cotejo que marcará el desquite.

Fatly y su Rumbo

Ante versiones dispares con respecto a su futuro, Juan Maldotti creyó oportuno aclarar el rumbo de **Fatly,** en este momento el mejor galopador de nuestras pistas. Esta mañana, el veterano profesional desechó toda participación del hijo de Dancing Moss en el "Italia", asegurando que su destino está en la tradicional "Copa de Oro". Además agregó que el pingo quedó en pefectísimas condiciones tras el éxito reciente. Casi ni lo sintió...

● **MAS ENSAYOS**

Un par de ensayos "hasta el disco" y varias salidas de las gateras fueron el balance de la actividad palermitana. Nuestros cronometristas presentaron el siguiente parte de este discreto jueves:

(Auxiliar, normal)

LISTEN, W. Marcovecchio a la par de ALIVE, L.Calvete, 800 juntos y cómodos en 51"3/5 con 12"2/5 de final.

(De las gateras)

SALT FAN, E.Bortulé, 500 en 29"3/5; EFFONTMAST, E.Nardi, 500 en 29"4/5; DEMOCRATICO, P.Peralta, 500 en 30"; VITELIANE, J.Batruni, 500 en 30"2/5; LANIN, R.Cáceres, 400 en 24"3/5; EMPALAGOSO, E.Bortulé, 500 en 30"; BABY DOC, E.Bortulé, 500 en 30"; CHOCOLATE SPRING, J.Batruni, 500 en 30"2/5; GRAN PRESTIGIO, A.Aguirre, 500 en 30"2/5; MISS TERNURA, J.Sampertini, 500 en 30"4/5.

HIPODROMO ARGENTINO

COMPETIDORES Y MONTAS PARA EL SABADO

1ª Carrera - 1.400 Mts. - A las 13.30
Pr. Stallwood
(Con Ap. Triple)
1 Bebedeira 57, J.Romero
2 Cadin 57, M.Sarati
3 La Gaitita 57, R.Sosa
4 La Frescura 57, N.Mezzotero
5 Prey 57, J.Caro
6 Simpatizante 57, C.Verdasco
7 Kalead 57, M.Lezcano
8 Salamera 57, O.Conti
9 Para Siempre 57, R.Cáceres
10 Galbala 57, E.Romero
11 Tia Lili 57, M.Bertorini
12 Inrrica 57, A.Iturrez

2ª Carrera - 1.000 Mts. - A las 14.05
Pr. Jet Club
(Cont. Apuesta Triple)
1 Salt Fan 57, E.Bortulé
2 Bien Rouge 57, G.Rizzi
3 Coisa Grande 57, R.Ioselli
4 Supose 57, X.X.
5 Ibera Pub 57, N.Mezzotero
6 La Luz 57, R.Llanos
7 Souris Grise 57, V.Sanguinetti
8 Efonmast 57, E.Nardi

3ª Carrera - 1.600 Mts. - A las 14.50
Pr. I'M Glad
(Fin Ap. Triple)
1 Filipino 57, H.Capano
2 Fleet Admiral 57, V.Sabin
3 Tranquilón 57, L.Tocci
4 Fray Macho 57, J.Fajardo
5 Amanbay 57, J.Oural
6 Buen Gatero 57, T.Aguirre
7 Epsom Field 57, H.Blanco
8 Mordore 57, R.Sosa
9 Mio 57, X.X.
10 Most Midget 57, M.Mercau

4ª Carrera - 1.600 Mts. - A las 15.30
Pr. Ustaritz
(Com. Apuesta Doble)
1 Katyled 56, H.Correa
2 Bambina Linda 56, V.Sanguinetti
3 Quizá 56, M.Lezcano
4 Lady Bar 56, A.Rivero
5 Candy Dish 56, G.Sena
6 Danseuse 56, O.Ayude
7 Tide 56, C.Pezoa
8 Frutisima 56, J.Paulé

5ª Carrera - 2.200 Mts. - A las 16.10
Pr. Sensorial
(Fin Apuesta Doble)
1 Mr. Jimmy 57, J.Fajardo
2 Icases 57, G.Sena
3 Spyforce 57, J.Caro
4 Hireling 57, O.Mansilla
5 Rollin 57, J.Oural
6 Español 57, R.Laitán
7 Sweet Age 57, M.Bertorini
8 Old Warrior 57, V.Sanguinetti
9 Lucano 57, J.Sampertini

6ª Carrera - 1.600 Mts. - A las 16.50
Pr. Miguel Cané
(Com. Ap. Doble Extra)
1 Havildar 56, R.Galloso
2 Fortlitano 56, V.Sanguinetti
3 Hall O'Brest 56, O.Dominguez
4 Fitzcarraldo 56, M.Lezcano

7ª Carrera - 1.000 Mts. - A las 17.35
Pr. Appel
(Fin. Apuesta Doble Extra)
1 M.Hablado 57, A.Villalba
2 Viento Sur 57, C.Pintos
3 Cómico 57, E.Liceri
4 Djago 57, C.Verdasco
4aEmpalagoso 57, E.Bortulé
5 G.Prestige 57, T.Aguirre
6 Demorado 57, M.Planas
6aGuardariel 57, J.Sam"ni
7 Andia Rock 57, S.Rizzo
8 E. Prince 57, M.Sarati
8aFast Truk 57, R.González
9 Heratily 57, R.Llanos
10 Jumpa Rey 57, XX
10aR.Areco 57, S.Giménez
11 I. de Oro 57, R.Buo're
12 El Lio 57, R.Cervantes
13 A. Facundo 57, M.Pérez
14 Bobolito 57, M.Salces
15 Arietero 57, H.Guías
15aBequechiste 57, XX
16 Santos Bar 57, XX

8a. Carrera - 1.400 Mts. - A las 18.20
Pr.: Bulliante
(Com. Apuesta Doble Extra)
1 G. Tell 56, I.Gorrais
2 Baxter 56, M.Lezcano
3 S. Bay 56, J.Valdi'eso
4 Deep In 56, V.San"tti
5 Yaiti 56, R. Laitán
6 Luminal 56, C.Alarcón
7 C. Octavos 56, H.Uñates
8 Rolbell 56, J.Caro
9 P. Chap 56, A.Sandoval
10 C. Orlandi 56, J.Batruni
11 Neneco 56, A. Vella
11aS. Menguante 56, H.Artigas
12 Greifenklau 56, R.Ioselli
13 El Lance 56, E.Liceri
14 C. Carlo 56, M.Mercau
15 Moscardón 56, E.Fl'roa
16 Fenómeno 56, H.Libré

9a. Carrera - 1.000 Mts. - A las 19.05
Pr.: Rustler
(Fin. Apuesta Doble Extra)
1 T. Roja 56, O.Zapata
2 Bogadora 56, H.Costan'no
2aTarquilla 56, C.Reynoso
3 Rogelita 56, L.Zárate
4 Pilleria 56, E.Liceri
5 Engranada 56, V.Centeno
6 Davis 56, R.Michelena
7 Hachira 56, A.Iturrez
8 Acry 56, J.Valdi'eso
9 F. Beauty 56, M.Sarati
10 Ofrendada 56, V.San"tti
11 Atentada 56, M.Lezcano
11aFeratpier 56, N.Oviedo
12 T.Gloriosa 56, XX
13 Disparada 56, O.Ayude
14 I'm Teti 56, H.Libré
15 Baby Doc 56, XX
16 Tricheta 56, M.Gon'lez

10a. Carrera - 1.400 Mts. - A las 19.45
Pr.: Pulines
(Com. Apuesta Doble Extraordinaria
1 H. Mot 54, R.Cáceres
2 Realmente 57, R.Laitán
3 Duarcal 54, N.Oviedo
4 C.Mágica 57, M.Bertorini
5 Snow Miti 54, E.Bortulé
6 G. Doll 54, H.Cos'tino
7 Nyfee 57, C.Bertoldi
8 Taquillera 54, V.San'etti
9 Povorina 57, N.Me'tero
10 La Paulita 54, H.Libré
11 P. Boom 57, R.Ioselli
12 G. Tulip 54, V.Centeno

11a. Carrera - 1.200 Mts. - A las 20.30
Pr.: Mountdrago
(Fin. Apuesta Doble Extraordinaria)
1 L. Mucho 57, C.Bertoldi
2 Run Ball 57, W.Calderón
3 Bonzo 57, R.Laitán
4 Top Spin 57, V.Centeno
5 Beagley 57, R.Rivero
6 P. Honor 57, G.Sabin
7 Diploru 55, R.Pedernera
8 Ferveur 57, M.González
9 Jurado 57, H.Perazzo
10 R.Quick 57, T.Aguirre
11 M. Arca 57, R.Ioselli
12 H. Kiss 57, I.Sequeira

¡PUES PORQUE SOY MACHOTE!

MEXICO, 9 (UPI).— La discoteca Magos estaba repleta con lo que parecían ser bellas mujeres que desfilaban en traje de baño, representando a cada estado del país, para disputar el título de "Miss Gay 1984".

Varios famosos artistas mexicanos como las estrellas de televisión Victoria Ruffo y Jaime Garza, asistieron al lucido evento, para demostrar que los homosexuales han logrado grandes avances en los últimos años, en un país donde la mayoría de los hombres son reconocidos por su "machismo".

Hace 10 años el concurso de Miss Gay México tuvo que realizarse clandestinamente en la ciudad de Cuernavaca, 90 kilómetros al sur de la capital.

Ahora, a pesar de que todavía es censurado, el concurso se pudo llevar a cabo sin la interferencia de las autoridades.

Sin embargo, los homosexuales mexicanos aún son demasiado cautos. La "señorita" representante del estado de Michoacán se negó a revelar su verdadero nombre ante la prensa.

La reina del movimiento "gay" de México siempre será Gustavo Fernández, conocido como la "La Xochitl", quien ha encabezado diversas campañas para que los homosexuales obtengan derechos y libertades, aunque hasta ahora no lo han conseguido.

"La Xochitl", que indistintamente se viste de hombre o mujer, es ampliamente conocida por sus apariciones en películas mexicanas, donde siempre actúa como mujer.

Fernández aseguró que sus mayores logros los consiguió durante la administración pasada, cuando el alcalde de la ciudad de México era Carlos Hank González, quien terminó su mandato en 1982.

La conservadora sociedad mexicana todavía no reconoce a los homosexuales como una fuerza legítima, pero ahora son libres de llevar vida social en sus discotecas, bares y en las fiestas que organizan.

"Esto es lo que yo estaba buscando. Un lugar para reunirnos", dijo "La Xochitl". "Antes una reunión de unos seis homosexuales tenía que mantenerse en secreto. No teníamos derecho a hablar... era terrible", agregó.

Ahora esto ha cambiado, o por lo menos está cambiando. "El Nueve", "El Don" y "El famoso 41", entre otros, son los centros de reunión reconocidos como exclusivos para homosexuales, que existen en la ciudad de México.

Empero, "la Xochitl" afirmó que los problemas internos se han convertido en la principal amenaza de la comunidad "gay". "Los que sicológicamente tienen problemas en aceptar que son 'gays' causan más problemas a los compañeros homosexuales que las personas que no pertenecen a nuestra comunidad".

"AC-DC", AHORA EN CINE

Insólita, movida y atrapante comedia musical dirigida por Eric Dionysius e interpretada por el grupo "AC/DC". El filme "Deja que haya rock" es, sin lugar a dudas, una serie de colectiva locura de la juventud, elevada a su máxima potencia. Cine Maxi 2.

ACLARACION MUSICAL

Se ha recibido en la redacción de CRONICA una nota con pedido de publicación de la Comisión Directiva del Sindicato Argentino de Músicos con la siguiente declaración:

"A causa de noticias publicadas los días 23 y 27 de junio pasado, en las que se menciona la falta de 'consulta' y 'malestar' en nuestra entidad, ante la existencia de un proyecto de 'Ley del Teatro', la comisión directiva del Sindicato Argentino de Músicos declara que:

1)Desmentimos pública y categóricamente tales afirmaciones. 2) Conocemos la existencia de dos anteproyectos de 'Ley de Teatro', que obran, uno en el bloque de Senadores justicialistas y el otro, en la Secretaría de Cultura de la Nación. 3) Consideramos ambos anteproyectos, en general, muy positivos, ya que hacen a la defensa de la cultura nacional. 4) El hecho de que sea solicitada nuestra opinión sobre el tema, en el caso del proyecto de los senadores justicialistas, nos reconforta, ya que estamos convencidos que la consulta a las entidades involucradas en estos proyectos, es el único método que garantiza la participación real de los trabajadores en la elaboración de las leyes que los afectan. 5) Dada la importancia que revisten las propustas en cuestión, es que haremos los estudios necesarios a fin de emitir, a la brevedad posible, los aportes de nuestro sector a tan digna iniciativa. 6) Y por último, al apreciar las similitud de objetivos de ambos anteproyectos, sugerimos la unificación de los mismos, aprovechando de esta manera los aciertos de ambos y favoreciendo las perspectivas de una pronta aprobación."

SUS CARTAS ESTAN ECHADAS

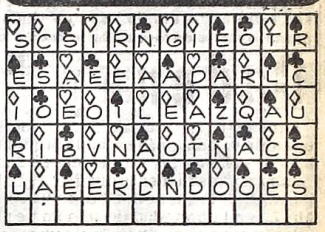

En estos 60 naipes se encuentra encerrado un mensaje para usted. Acaso se trata de un augurio o de una advertencia que no deberá desestimar. Para dar con el mensaje que corresponda al lector, éste debe proceder de la siguiente manera: si su nacimiento se ha registrado entre los días 5 y 11 (no importa el mes) eligirá PICAS; si se ha producido entre los días 12 y 19, TREBOL; si lo fue entre los días 20 y 27, DIAMANTE, y finalmente, si su advenimiento al mundo aconteció entre los días 28 y 4, su palo será CORAZONES. Una por su orden leyéndolas de izquierda a derecha, las letras que llevan las cartas correspondientes a la fecha en que nació y escríbalas. Así obtendrá el mensaje.

TODO EN POCAS LINEAS

Mañana, a las 21.30, en el teatro de la parroquia Sagrada Eucaristía (Avda. Santa Fe 4320) se estrenará la obra "Los ojos llenos de amor", de Abel Santa Cruz, con Hernán Chiozza, Diana Chiappa, Verónica Hermida, Oscar Posedente, Laura García y Néstor Peña, quien tendrá también a su cargo la dirección.

* * *

"Canta y ríe conmigo" es el título del espectáculo humorístico musical que el sábado próximo brindará la comediante judía Rosita Londner, que acaba de volver de extensa gira por Europa e Israel. La función será en la sala AMIA, Ayacucho 632, y comenzará a las 21.

* * *

Procedente de España y para asistir a la premiere mundial de su película "El señor Galíndez" que se conocerá el jueves próximo, llegará hoy al país el realizador argentino Rodolfo Kuhn. La película está basada en una obra teatral homónima de Eduardo Pavlosvsky y tiene como protagonistas a Héctor Alterio, Joaquín Hinojosa, Antonio Banderas y María Casanova.

* * *

El programa "Poetas y cuentistas" que conduce **Agueda Muller** todos los **domingos** a las **11.30** por Radio Municipal y por el que desfilaron artistas del prestigio de **Luisa Vehil, Rosa Rosen, María Rosa Gallo, Lydia Lamaison y Sergio Renán,** estará dedicado el próximo domingo a Rubén Darío, de quien el primer actor **Ricardo Jordán** interpretará "Canto de esperanza" y "Los motivos del bobo."

* * *

Hasta el 30 de noviembre permanecerá abierta la exposición de instrumentos indígenas en Piedras 1260, de 15 a 19, de lunes a viernes. La misma está integrada por más de 80 piezas de colección del Instituto, logradas durante 50 años de labor. Para visitas guiadas se puede solicitar turno a los teléfonos 27-5233/5248.

* * *

En el Centro Cultural San Martín, se proyectará mañana, a las 17, en la sala Enrique Muiño, una parte del ciclo peruano. A partir de las 19 habrá proyecciones de cortos publicitarios argentinos y a las 21.15 el filme de Valerio Zurbin "El desierto de los tártaros", apto para todo, público.

* * *

Mañana, a las 19.30, el Museo Municipal de Cine Pablo C. Ducrós Hicken, presentará en Sarmiento 2275 en su ciclo "Cine Inédito Argentino", el filme de Jean Jabely (1961/62) "Mi novia es la otra", interpretado por Taina Beryll, Jess Hann y Harold Kay.

ADAMO VUELVE A LA LUCHA

BRUSELAS, 9 (EFE). — El cantante belga Salvatore Adamo, de 40 años, abandonó la clínica donde fue operado a corazón abierto hace dos semanas, según anunció su hermana Giovanna.

Adamo se dispone a preparar su próximo espectáculo, previsto para el mes de noviembre en Japón,mientras se recupera de la intervención en la que se le colocó un puente coronario para salvar una insuficiencia de riego en el corazón.

"Todo evoluciona bien, dijo su hermana a los periodistas. Salvatore aumenta el ritmo de los ejercicios de recuperación desde que se encuentra en casa y está preparando muy en serio su próxima gira por Japón.

Solo lamenta —siguió diciendo— haber tenido que anular su viaje a Canadá cuando surgieron los primeros síntomas de su dolencia cardíaca."

ESTRENOS DE CINE PARA HOY

Una de las más prolíficas semanas de cine se inicia hoy con diez estrenos y dos reposiciones con una interesante producción. Uno de ellos (del que damos información aparte), como un musical novedoso y los otros de singular tratamiento.

"INFIELMENTE TUYA": Filme de Howard Zieff, con Dudley Moore, Nastassja Kinski y un importante elenco. Historia de un hombre maduro, internacionalmente conocido, que descubre que su joven esposa le está siendo infiel. Se rebela, atropella y hace volar su imaginación. Cines Capitol y Ambassador.

* * *

"LAS COSAS POR SU NOMBRE": Después de permanecer varios años prohibida se podrá ver este filme de Bertrand Blier, "Las cosas por su nombre", ("Les valseuses") interpretado por Gerard Depardieu, Miou - Miou, Jean Moreau y Patric Dewaere. Cines Opera y Santa Fe 1.

* * *

"SEÑOR MAMA": Comedia norteamericana de Stan Drafoti, con Michael Keaton y Teri Garr, que describe las hilarantes consecuencias que le provoca a un ejecutivo el hecho de quedar sin empleo y la crisis de identidad que sufre cuando en su casa debe atender a sus tres hijos. Cines Broadway y Atlas Recoleta.

* * *

"CHRISTINE": Dirigida John Carpenter e interpretada por Keith Gordon, John Stockwell, Alexandra Paul y Robert Prosky, Una verdadera película de suspenso, aterradora, donde no deja de estar presente la cuota de amor. Cines Callao y Sarmiento.

"ALICIA EN LAS CIUDADES": Es la curiosa historia de un hombre que debe estar al cuidado de una niña de 9 años, quien, como él, debe viajar a los Estados Unidos. De allí en más, se teje una historia de atrapante trama difícil de imaginar. Con Rüdiger Vogler y Yella Rottlander. Cine Cosmos 70.

* * *

"IMPACTO FULMINANTE": Historia sobre la implacable detective "Harry, el sucio", interpretado por Clint Eastwood, que debe seguir los rastros de un ritualístico asesino. Con Pat Hingle, Bradford Dillman y Paul Drake. Cines Ocean y simultáneos.

* * *

"LA ENTREGA": Coproducción ítalo - francesa protagonizada por Fernando Rey y John Phillip Law con dirección de Giuliano Petrelli. Historia con profundos toques sicoanalíticos en la que se ponen de manifiesto las crisis de valores. Cines Trocadero y simultáneos.

* * *

"LAS DANESAS DEL PLACER": Dirigida por John Hilbard, narra la historia de una joven esposa que, cansada de esperar que siempre la atiendan, decide encarar una manera de alegrar su vida, hasta llegar a un final insólito. Con Vivi Rau y Ole Soltoft. Cine Alfa.

* * *

"CLAVE OMEGA": Una atrapante historia de espionaje y acción, con todos los ingredientes necesarios para tener en suspenso al espectador. Dirigida por Sam Peckinpah e interpretada por Burt Lancaster, John Hurt, Rutger Hauer y Graig Nelson. Cines Concorde y Santa Fe 1.

PALABRAS CRUZADAS

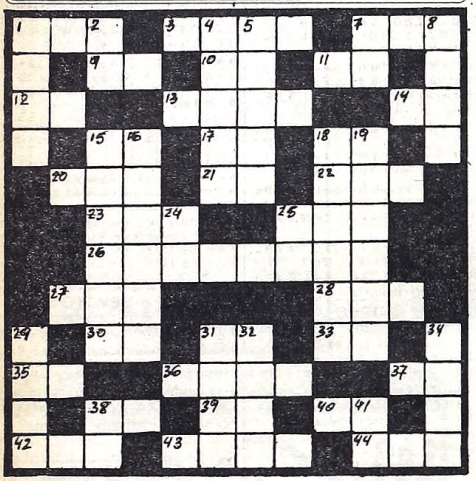

HORIZONTALES

1) Lirio. 3) Instrumento musical de viento. 7) Lista, catálogo. 9) Encaminarse. 10) Existe. 11) Virtud teologal. 12) Artículo neutro. 13) Altura. 14) Antigua ciudad sumeria en la que vivió Abraham. 15) Prefijo inseparable. 17) Terminación verbal. 18) (Onésimo Reclus) célebre geógrafo francés (1837-1916). 20) Une, enlaza. 21) Símbolo del Sodio. 22) Igual, semejante. 23) De esta manera. 25) Sonido que se produce al vibrar las cuerdas vocales. 26) Perteneciente al tiempo de Navidad. 27) Dios escandinavo. 28) Nombre de mujer. 30) El sol entre los egipcios. 31) Nombre de una consonante. 33) Artículo determinado. 35) Sufijo usado en química. 36) Rumiante del orden de los ciervos. 37) Genitivo del pronombre personal de primera persona. 38) Nota musical. 39) Forma del pronombre de segunda persona. 40) Sufijo aumentativo. 42) Punto de partida de cada cronología particular. 43) Metaloide semejante al carbono. 44) Autillo, ave nocturna.

VERTICALES

1) Arbusto de la familia de las oleáceas. 2) Afirmación. 4) Pueblo de Palestina, tribu de Judá. 5) Molusco acéfalo marino. 7) Nota musical. 8) Antiguo instrumento musical. 15) Cañería para conducir el agua. 16) Asentará algo sobre una base. 18) Relativo al otoño. 19) Discurre, relaciona. 24) Cuatro en números romanos. 25) Percibe con los ojos. 29) Nombre de varón. 31) Mamífero félido doméstico. 32) Jefe árabe. 34) Acción de tirar. 38) Otorga, dona. 41) Negación.

(La solución mañana)

M	A	R	A	C	U	R	E		I	R
T		I	R	I	S		A	T	O	
E		P	O	E	M	A	S		T	O
S		O	P	A		C	A		O	R
O		A		D	A	L	I	A		A
M	A	R		O	R	E	N		O	S
E	R	A		S	O	R	A	P	T	O
R		A		I		O	L	M	E	D
O		S	A	L		O		A	I	R
E		C	O		B	O	R	R	A	S
C	A	E	N		C	O	L		A	D
O	R	A		A	L	A	R		A	B
O	C	A	R							

(Solución del problema anterior)

FALLECIO DON MARCIAL LAFUENTE

MADRID, 9 (EFE).— Falleció ayer, de una pulmonía, a los 81 años el célebre escritor de novelas de "cowboys" Marcial Lafuente. Su nombre completo era Marcial Lafuente Estefanía, pero como firmaba "M.L. Estefanía", durante muchos años gran cantidad de lectores suyos creyeron que era una mujer.

Marcial Lafuente, creador del ya legendario vaquero amante del orden y violento por imperio de las circunstancias, inundó los quioscos y librerías españoles y de todo el mundo con sus novelitas de bolsillo.

No hace muchos años el cantante Joan Manuel Serrat aludió a él en la letra de una de sus canciones —"Romance del Curro"—, reflejando así la importancia tremenda que Marcial Lafuente tuvo en la formación de varias generaciones de lectores de habla hispana.

Con párrafos como "la tercera bala hizo otro agujero en el pecho de McLaine. Era demasiado plomo, incluso para un tipo tan grande como él. Quiso decir algo, pero las ideas lo abandonaron y no tuvo fuerza para emitir el último suspiro", enseñó a leer a abogados, médicos y profesores que luego, cuando grandes, siguieron leyéndolo, aunque muchas veces sin atreverse a admitirlo. Por eso sus libros eran ideales, porque, debido a su tamaño, podían esconderse dentro de textos de estudio (era el caso de los escolares) o de sesudos tratados de microbiología (caso de los universitarios).

Siempre rehuyó la popularidad, y no me importó demasiado que en algunos países sus libros aparecieran firmados con otros nombres (siempre, claro está, que no implicara una alusión a los derechos de autor).

En sus épocas de más éxito se llegaron a vender alrededor de 30.000 ejemplares mensuales de sus novelas, cifra que disminuyó mucho en los últimos tiempos, en gran media por la aparición de la pornografía, según pensaba el "vaquero honorario", que don Marcial se negó siempre a incluir en sus historias.

"No aspiro a la Academia de la Lengua —solía decir—; solo quiero que los lectores olviden sus problemas".

ANGELA CARRASCO, EN DULCE ESPERA

MADRID, 9 (EFE).— La cantante dominicana Angela Carrasco, afincada en España desde hace muchos años, espera su segundo hijo para dentro de cinco meses, según confirmó a la "Prensa del Corazón".

Angela, que tiene ya otro hijo de 8 años, llamado Elvis, precisó que el próximo nacera en navidades, y que le da igual que sea niño o niña.

"Lo único que pido es que el bebé venga bien y no haya ninguna complicación", añadió la cantante, quien recordó que en el nacimiento de su hijo Elvis tuvieron que prácticarle una cesárea.

COMO ANTES

ATC emitirá hoy su nuevo programa "Estudio Philips", dirigido por Gerardo Mariani, y con un esquema similar al recordado "Casino Philips", pionera de nuestra TV.

Actuarán Mercedes Sosa, Víctor Heredia, Valeria Lynch, César Isella, Sergio Denis y Horacio Guarany, con conducción de Juan Carlos Mareco. El próximo jueves se emitirá "Amarcord", de Fellini.

USTED Y LOS ASTROS

ACUARIO
(21 de enero al 19 de febrero)
Prudencia en asunto de trabajo, posible inconveniente. En amor, armonía y comprensión. Colabore con plan familiar.

PISCIS
(20 de febrero al 20 de marzo)
Se confirma asunto de trabajo, las ganancias más adelante. En amor, todo continúa bien. Evite discusión familiar.

ARIES
(21 de marzo al 20 de abril)
Buenas noticias relacionadas con plan de trabajo. En amor, no existen motivos de duda. Active plan familiar.

TAURO
(21 de abril al 22 de mayo)
Es el momento de activar tareas, apoyo de superiores. En amor, se alejan dudas. Apoyo de amigo en plan familiar.

GEMINIS
(23 de mayo al 21 de junio)
Active plan de trabajo, de su actitud depende el éxito. En amor, se alejan dudas. Evite discusión con familiares.

CANCER
(22 de junio al 21 de julio)
Altibajos en su trabajo, mantenga sus tareas al día. En amor, todo tiende a mejorar. Se aclara situación familiar.

LEO
(22 de julio al 21 de agosto)
Es el momento de poner en práctica plan de trabajo. En amor, se confirma buen presentimiento. Alegría en el hogar.

VIRGO
(22 de agosto al 22 de setiembre)
Cambio o traslado en su trabajo, todo mejora. En amor, de usted depende el éxito. Se confirma plan familiar. Salud.

LIBRA
(23 de setiembre al 22 de octubre)
Asunto de trabajo toma un giro favorable. En amor, altibajos. Sea prudente. Active proyecto familiar. Salud mejor.

ESCORPIO
(23 de octubre al 21 de noviembre)
Prudencia en el trato con superiores, una actitud suya puede ser mal interpretada. En amor, encuentro feliz. Salud bien.

SAGITARIO
(22 de noviembre al 21 de diciembre)
No se desanime ante aparente fracaso en plan de trabajo. En amor, se aclaran dudas. Apoyo de familiares en proyecto.

CAPRICORNIO
(22 de diciembre al 20 de enero)
Oportunidad en nuevas tareas, sepa aprovecharla. En amor, no dé motivos de celos. Se aclara situación familiar.

GUIA DE CINES Y TEATROS ★ GUIA DE CINES Y TEATROS ★ GUIA DE CINES Y TEATROS

TEATROS

TEATRO COLON. 35-5414. JUEVES 9 a las 21: 14º Concierto Sinfónico Nocturno del Abono a 20 a cargo de la ORQUESTA FILARMONICA DE BUENOS AIRES. Dir.: JEAN-LOUIS LEROUX. Prog.: Concierto para Orquesta de E. ALONSO CRESTO: Concierto Nº 1 en Do Mayor Op. 15, para piano y orquesta, de LUDWING VAN BEETHOVEN. Solista: RUDOLF BUCHBINDER; "Nocturnos" de C. DEBUSSY con la participación del Coro femenino del Instituto Supeior de Arte del Teatro Colón. Dir.: VALDO SCIAMMARELLA; Suite del Ballet "Romeo y Julieta" de S. PROKOFIEF. Sob. de Ab. en vta. Boletería diariamente de 10 a 20 en Tucumán 1111.

★ **MUNICIPAL GRAL. SAN MARTIN. Corrientes 1530. 46-8611. —Sala M. Coronado.** Hoy a las 21.30 (Func. popular): "GALILEO GALILEI" de B. Brecht. Con G. Araujo y A. de Grazia. Dir.: Jaime Kogan. Pl.: $a 50. Pull: $a 40.

—Casacuberta. Hoy a las 21.30 (Func. popular): "MEDIDA POR MEDIDA", de W. Shakespare. Con A.Berdaxagar y A. Braga. Dir. L.Yusem. Pl. $a 50. Loc. en vta.

—Sala Cunill Cabanellas. Hoy a las 21.30: "CONTRA LA SEDUCCION", s/textos y canciones de Bertolt Brecht. Con A. M. Casó y O. Lovero. Dir. M. Iedvabni. Pl. $a 100.

★ **PTE. ALVEAR. Corrientes 1659. 46-6076.** Vier. a las 21.30. Sáb. a las 19 y 22. Dgos. a las 19: "TU CUNA FUE UN CONVENTILLO" sainete de A. Vacarezza. Con Lolita Torres y elenco. Pl. $a 80. Loc. en vta.

★ **ASTRAL. Corrientes 1639. 46-5707/9964.** Sáb. y dgo. a las 15 y 17: "MARGARITO CIRCO", con Margarito Tereré y la Pandilla y Mónica Núñez Cortés. JORGE PORCEL y ALBERTO OLMEDO en

VUELVEN LOS GUAPOS

Con Naanim Timoyko, Mario Sapag y César Bertrand. Mar. a dgos. a las 21 y 23.15. Sáb. trasn. 1. Juev. y vier. a las 19: "EL ALCALDE DE ZALAMEA", de Calderón de la Barca. Dir. Santiago Doria.

★ **ATENEO. Paraguay 918. 311-2888.** Sáb. y dgo. a las 15 y 17: "PELITO" el éxito de la TV ahora en teatro. Hoy a las 21.30: "ADIOS MAMA", con T. Biral y M.R. Gallo. Dgos. a las 19.

★ **AUD. AMIA. Pasteur 633. 47-9096.** Teatro Popular judío pres.: "EL DUQUE" (leyenda dramática). Dir. J. Arndt. Juev. y sáb. a las 21. Dgos. a las 19.

★ **BAMBALINAS. Chacabuco 927. 27-9819.** Miér. y juev. a las 21. Vier. a las 21.30. Sáb. a las 21 y 23.15. Dgos. a las 20: "MUERTE ACCIDENTAL DE UN ANARQUISTA", de Darío Fo.

★ **BUENOS AIRES. Rodriguez Peña 407.** Cont. desde las 13. Sáb. desde las 15: "OSADIA Y SEXO I". A las 21 y 23.15: "OSADIA Y SEXO II" con los mejores desnudos. P.m.18. Sáb. trasn. 1.15.

★ **DE LA RIBERA. P. de Mendoza 1821. 28-8866.** La Comedia Nacional en "HOY ENSAYO HOY". Dir. Rodolfo Graziano. Pl. $a 60. Vier. a las 20.30. Sáb. a las 20. Dgos. a las 18.

★ **FLORIDA. Florida 165. 30-5360.** Presenta: "CON LA PIEL ARDIENTE". Con Moira Star y las Florida Sexy Chicas. Coreog. R. Campos. Cont. lun. a vier. de 13 a 22. Sáb. a las 18 a 1.30. P.m.18.

★ **LICEO. Rivadavia y Paraná. 38-4291.** Los solistas del TEATRO COLON en

BRAVISIMO

Operas, operetas y zarzuelas. Dir. Luis Diego Pedreira. 4 únicas funciones. Vier. a las 21. Sáb. a las 21 y 23. Dgo. a las 15. Loc. en vta.

★ **LOLA MEMBRIVES. Corrientes 1280. 35-2108.** Gran espectáculo infantil: Sáb. a las 16 y 18. Dgos. a las 15 y 17: "EL SHOW DE CAROZO Y NARIZOTA". S.r. Sensacional presentación de:

NACHA GUEVARA

En "Aquí estoy". Mar. a vier. a las 21. Sáb. a las 20.30 y 23. Dgo. a las 20.

★ **METROPOLITAN 1. Corrientes 1343. 40-9816.** Sáb. a las 15 y 17. Dgo. a las 15 y 16.30: "APRENDIJUEGOS" el espectáculo más premiado de la TV. Beatriz Taibo y Gianni Lunadel en

ENTRETELONES

La obra de M. Frayn. Gran elenco. Dir. A. Herold. Mar. a vier. a las 21.30. Sáb. a las 20.30 y 23. Dgos. a las 18.30 y 21.

★ **NACIONAL CERVANTES. Libertad 815. 45-4224.** La Comedia Nacional en "PRINCIPE AZUL", de E. Griffero. Con J. Rivera López y V. Cosse. Dir. O.Grasso. Juev. a sáb. a las 19. Dgos. a las 17.30. Pl. $a 150. La Comedia Nacional presenta al Centro Dramático Nacional de España: "LA VIDA DEL REY EDUARDO II DE INGLATERRA", de C. Marlowe y B. Brecht. Con Alfredo Alcón y gran elenco. Dir. I. Pasqual. Mar. a sáb. a las 21. Dgos. a las 19.30.

★ **ODEON. Esmeralda 367. 45-3635.** Adrián Ghío y Peggy Sol en:

DOÑA FLOR
Y SUS DOS MARIDOS

La obra de Jorge Amado. Con Néstor Hugo Rivas, Ana María Giunta y gran elenco. Dir. J. M. Paolantonio. Mar. a vier. a las 21.30. Sáb. a las 21 y 23. Dgos. a las 20.30. DEBUT 10 de agosto a las 21.30.

★ **OLIMPIA. Sarmiento 777. 40-2678.** Zulema Katz en "MATER" de Vicente Zito Lema. Dir. Gral. Cristina Banegas. Vier. a las 21.30. Sáb. a las 22. Dgos. a las 20.30. Lun. popular ($a 200) a las 21.30.

★ **PARADISE. Corrientes 827.** Cont. de lunes a domingos de 20 a 4: HOT STRIP: "DESNUD... EN PARADISE". Con las mujeres más excitantes de Buenos Aires. P.m.18.

★ **PAYRO. San Martín 766. 312-5922. Grupo La Barraca presenta: "CHAU MISTERIX"**, de M. Kartun. Dir. Q. Viaggio. Vier. y sáb. a las 22.15. Dgos. a las 21.15. Pl. $a 200.

★ **PREMIER. Corrientes 1565. 46-2113.** Miér. a vier. a las 21.30. Sáb. a las 21 y 23. Dgos. a las 19.30: "LOCO" (Posee la fórmula de la felicidad), con Esteba Mellino. Música. Carlos Mellino. Loc. en vta.

★ **REGINA. Av. Santa Fe 1235. 44-5470.** Actuaciones de JOSE MARIA VILCHES. Miér. a las 21.30: "EL BULULU". Mar. a a las 21.30: "A LAS MIL MARAVILLAS". juev. a las 21.30. Vier. a las 22. Sáb. a las 21 y 23. Dgos. a las 19.15: "DONDE MADURA EL LIMONERO". Lunesa las 21.30: ELENA MIGNAQUI en "YO CANTO". Loc. en vta.

★ **TABARIS. Corrientes 831. 392-8509. MORIA CASAN, JAVIER PORTALES, CARMEN BARBIERI y MARIO SANCHEZ en**

LA PATOTA REVISTERA

Con: Mario Castiglione, "Dúo Contrapeso" y gran elenco. Libro y dir. gral. Hugo Sofovich. Mar. a dgos. a las 21 y 23. Sáb. trasn. 1.30.

VARIEDADES

★ **LUNA PARK. Corrientes 99. 311-1990/5100. 312-2135/2538.** Por siempre distinto el grandioso

CIRCO DE MOSCU

Horarios: Martes a jueves a las 20.30. Viernes a las 17 y 20.30. Sábados a las 15, 18.30 y 22. Domingos a las 15.30 y 19.30. Lunes descanso. Loc. desde $a 150. Menores $a 100. Loc. en vta. de 10 a 20 hasta con 7 días de anticip. DESPEDIDA 12 DE AGOSTO.

★ **CIRCO BAHUKEN SHOW. Fte. Est. Constitución.** El show de animales y fieras jamás visto. Mar. y miér. a las 18. Juev. y vier. a las 18 y 20.30. Sáb. a las 15, 18 y 21. Dgos. a las 15, 18 y 20.30.

★ **CIRCO YOVANOVICH. Alte. Brown al 100. (Frente Hospital Argerich). Boca.** El espectáculo más grande de Buenos Aires. Lun. a vier. a las 15 y 18. Sáb. y dgos. a las 15, 18 y 20.30.

C I N E S

★ **A.B.C. Esmeralda 506. 392-9506.** Cont. de 10 a 2. En vivo un increíble show con las sexy girls más jóvenes y hermosas de Buenos Aires. Los filmes prohibidos. Estrictamente P.m.18.

★ **ADAN I. Corrientes 959. 393-6115.** A las 13.10, 15.10, 17.10, 19.10, 21.10 y 23.10:

P O R K Y ' S

P.m.18. La comedia más picaresca de todos los tiempos. Sábado trasnoche: 1.

★ **ADAN 2. Corrientes 959. 393-6115.** A las 13.35, 15.50, 18.5, 20.20 y 22.40:

LA TRAVIATA

S.r. Con Teresa Stratas y Plácido Domingo. Dir. Franco Zeffirelli. Sábado trasnoche: 1.

★ **ALFA. Lavalle 842. 392-1114.** A las 13.5, 15.10, 17, 19, 21.5 y 23.10:

LAS DANESAS DEL PLACER

P.m.18. Autorizados el amor, la alegría y el placer. A las 13, 14.50, 16.50, 18.50, 20.50 y 23: Notic. Sáb. trasn. 1.15.

★ **ALFIL. Corrientes 1753. 40-7575.** A las 13.45, 15.20, 16.55 y 18.30:

ANTEOJITO Y ANTIFAZ

Mil intentos y un invento, el primer largometraje argentino de dibujos animados en maravillosos colores. S.r.

★ **AMBASSADOR. Lavalle 777. 392-9700.** A las 13, 15, 17, 19, 21.5 y 23.10:

INFIELMENTE TUYA

P.m.13. Con Dudley Moore y Nastassia Kinski. A las 14.40, 16.40, 18.40, 20.45 y 22.50: Notic. Sáb. trasn. 1.15.

★ **AMERICA. Callao 1057. 41-3818.** A las 15, 17, 19.5, 21.10 y 23.15:

BREAKDANCE

S.r. Con Lucinda Dickey y Shabba-Doo. Dir. Joel Silberg. A las 14.35, 16.35, 18.40, 20.45 y 22.50: Notic. Sáb. trasn. 1.15.

★ **ARIZONA. Lavalle 727. 392-6967.** Continuado 13, 16.30, 20 y 2330:

CRONICA DE UNA VIOLACION

Cont. 14.35, 18.5 y 21.35:

CADENAS CALIENTES

P.m.18. Sáb. trasn. 1.25: Crónica de una violación.

★ **ATLAS. Lavalle 869. 392-1936.** A las 13.10, 15.40, 18.10, 20.40 y 23.10: Camila. P.m.13.

★ **ATLAS RECOLETA. Guido 1952. 801-2006.** A las 14.15, 16.30, 18.40, 20.50 y 23: Señor mamá. S.r.

★ **AVENIDA. Avda. de Mayo 675.** Cont. 11, 14.30, 18.30 y 22.20: Engendro; 12.40, 16.40 y 20.25: En la quietud de la noche. P.m.18.

★ **BIARRITZ. Suipacha 482. 392-0356.** A las 13.40, 15.55, 18.10, 20.40 y 23.10: Dos pelotazos en contra. S.r. Sáb. trasn.

★ **BROADWAY. Corrientes 1155. 35-2345.** A las 13.10, 14.55, 16.40, 18.45, 20.55 y 23.5:

SEÑOR MAMA

S.r. Con Michael Keaton y Teri Garr. A las 18.25, 20.35 y 22.45: Notic. Sáb. trasn. 1.10.

★ **CALLAO. Callao 27. 40-1898.** A las 14, 16.10, 18.30, 20.50 y 23.15: Christine. P.m.14.

★ **CAPITOL. Santa Fe 1848. 44-2379.** A las 14.15, 16.30, 18.45, 21 y 23.15: Infielmente tuya. P.m.13.

★ **CERVANTES. Belgrano 1820. 38-2698.** Cont. 16.30, 19.45 y 23: TODO O NADA; 14.35, 18 y 21.15: EL PODER DE LA CENSURA. P.m.18.

★ **CINEMATECA ARGENTINA. Sarmiento 2255. 48-2170.** A las 17.30, 19.30 y 21.30: Confesiones verdaderas, de Ulu Grosbard. Con Robert de Niro y Robert Duvall. P.m.18.

★ **CINEMA UNO. Suipacha 460. 392-1112.** A las 13.10, 15.10, 17.10, 19.10, 21.10 y 23.10:

LOS LOCOS DEL CANNONBALL

S.r. Con Burt Reynolds, Shirley Mac Laine y Frank Sinatra. A las 14.50; 16.50, 18.50, 20.50 y 22.50: Notic. Sáb. trasn. 1.30.

★ **CONCORDE. Lavalle 925. 35-1850.** A las 13.10, 15.10, 17.10, 19.10, 21.15 y 23.15:

CLAVE OMEGA

P.m.18. Con Burt Lancaster. Dir. Sam Peckinpah. A las 15, 17, 19, 21 y 23: Notic. Sáb. trasn. 1.20.

★ **COSMOS 70. Corrientes 2046. 49-0862.** Cont. 14, 16.15, 18.30, 20.50 y 23.10:

ALICIA EN LAS CIUDADES

S.r. Un filme magistral del laureado director Wim Wenders. A las 13.50, 16, 18.15, 20.35 y 22.55: Notic.

★ **ELECTRIC. Lavalle 836. 392-1846.** Cont. desde las 13: LAS NOCHES SEXUALES DE DRACULA; ARDIENTE PECADORA. P.m.18. Sáb. trasn.

★ **EMPIRE. H. Yrigoyen 1934. 47-8770. FESTIVAL WOODY ALLEN.** A las 13.30, 16.35, 19.50 y 23.5: SUEÑOS DE SEDUCTOR; 15, 18.15 y 21.30: INTERIORES. P.m.18.

★ **GAUMONT. Rivadavia 1635. 40-3050.** A las 14, 16.10, 18.30, 20.50 y 23.10: Sinfonía de primavera. P.m.13.

★ **GRAN REX. Corrientes 857. 392-8000.** A las 12.50, 14.55, 16.45, 18.50, 21 y 23.15:

BREAKDANCE

S.r. Sensacional estreno de la más extraordinaria película musical de todos los tiempos. Dir. Joel Silberg. A las 14.30, 16.30, 18.30, 20.40 y 22.50: Notic. Sáb. trasn. 1.30.

★ **GRAND SPLENDID. Santa Fe 1860. 44-0808.** A las 13, 14.45, 16.30, 18.45, 21, 23.15 y sáb. trasn. 1.15. De Sam Peckinpah:

CLAVE OMEGA

P.m.18. Con Burt Lancaster y John Hurt. A las 18.20, 20.35 y 22.50: Notic.

★ **GRAN VICTORIA. Av. de Mayo 882. 34-1493.** Cont. dde. las 8: Casta y pura; Yo. papá y la mucama; La doctora bajo las sábanas. P.m.18.

★ **IGUAZU. Lavalle 940. 393-9931.** A las 13.10, 15.40, 18.10, 20.35 y 23:

INDIANA JONES
Y EL TEMPLO DE LA PERDICION

Con H. Ford y K. Capshaw. Dir. S. Spielberg. P.m.13. A las 15.20, 17.50, 20.15 y 22.40: Notic. Sáb. trasn. 1.30.

★ **LARA. Av. de Mayo 1225. 38-6966.** A las 14.40, 18.25 y 22.5: El matrimonio de María Braun. 13, 16.30 y 20.15: Sábado, domingo y viernes. P.m.18.

★ **LEOPOLDO LUGONES. Corrientes 1530. 46-8611.** A las 15, 17.30, 20 y 22.30: Traigan la cabeza de Alfredo García. Dir. Sam Peckinpah. Con Warren Oates. P.m.18. Pl. $a 40.

★ **LIBERTADOR. Corrientes 1334.** A las 13.30, 16, 18.25, 20.40 y 23:

IMPACTO FULMINANTE

P.m.18. Con Clint Eastwood y Sondra Locke. A las 15.40, 18.5, 20.25 y 22.45: Notic. Sáb. trasn. 1.20.

★ **LOIRE. Corrientes 1524. 49-1900.** A las 13, 14.55, 16.50, 19, 21.10 y 23.20:

LA JAULA DE LAS LOCAS

P.m.18. Ugo Tognazzi y Michel Serrault. A las 14.45, 16.40, 18.45, 20.55 y 23.5: Notic. Sáb. trasn. 1.15.

★ **LORANGE. Corrientes 1372. 45-7386.** A las 13.15, 15.25, 17.45, 20.10 y 22.40:

CUARTETO BASILEUS

P.m.18. De Favio Carpi. Con Héctor Alterio. Sáb. a las 17.45, 20.10, 22.40 y trasn. 1.10. Dgo. a las 20.10 y 22.40. Tarde: ver Cartelera de Teatros.

★ **LORCA. Corrientes 1428. 40-5017.** A las 13.10, 15.5, 17, 19, 21.10, 23.20 y sáb. trasn. 1.30:

MONTENEGRO

P.m.18. Con Susan Anspach y Herald Josephson. A las 14.50, 16.45, 18.40, 20.45 y 22.55: Notic.

★ **LORENA. Corrientes 1551. 46-7501.** A las 13, 14.45, 16.50, 18.55, 21.5, 23.15 y sáb. trasn. 1.15:

LOS CHICOS DE LA GUERRA

P.m.13. Con Héctor Alterio, Carlos Carella y gran elenco. A las 16.40, 18.45, 20.50 y 23: Notic.

★ **LOS ANGELES 1. Corrientes 1770. 40-3742/45-2405.** A las 13, 14.35, 16.10, 17.45, 19.20, 20.55:

LA CENICIENTA

S.r. Hablada en castellano. A las 13.15, 15.10, 17.5, 19, 20.55 y 22.45: Notic.

★ **LOS ANGELES 2. Corrientes 1770. 40-3742.** A la 13.25, 15.20, 17.15, 19.10, 21.5 y 22.55:

POPEYE

S.r. Hablada en castellano. A las 13.15, 15.10, 17.5, 19, 20.55 y 22.45: Notic.

★ **LOSUAR. Corrientes 1743. 40-6100.** A las 13.20, 15.20, 17.15, 19.10, 21.10 y 23.10:

ARNOLD Y EL SUPERAGENTE 86

S.r. Con Gary Coleman y Don Adams. A las 15, 17, 18.50, 20.50 y 22.50: Notic.

★ **LUXOR. Lavalle 669. 392-3893.** A las 13, 14.55, 16.50, 18.50, 20.55 y 23.10:

LA MUJER EN LLAMAS

P.m.18. Con Gudrun Landgrebe y Mathieu Carriere. A las 16.345, 18.35, 20.40 y 22.50: Notic. Sáb. trasn. 1.30.

★ **MAXI 1. Carlos Pellegrini 657. 35-8822.** A las 15.20, 17,35, 20 y 22.20:

SINFONIA DE PRIMAVERA

P.m.13. Con Nastassja Kiski y Herbert Gronemeyer. A las 15, 17.15, 19.40 y 22: Notic. Sáb. trasn. 1.

★ **MAXI 2. Carlos Pellegrini 657. 35-8822.** A las 14.30, 16.30, 18.30, 20.45 y 23:

A C/D C

En DEJA QUE HAYA ROCK. P.m.13. A las 16.10, 18.10, 20.25 y 22.40: Notic. Sáb. trasn. 1.30.

★ **METROPOLITAN 2. Corrientes 1343. 40-1064.** A las 13.45, 16.5, 18.25, 20.45, 23 y sáb. trasn. 1.15:

Bob Fosse presenta:

STAR 80

P.m.18. Con Mariel Hemingway y Eric Roberts. A las 13.30, 15.40, 18, 20.20 y 22.35: Notic.

★ **MONUMENTAL. Lavalle 780. 393-8865.** A las 13.25, 15.45, 18.10, 20.35 y 23:

LOS CHICOS DE LA GUERRA

P.m.13. Con Héctor Alterio, Carlos Carella y Ulises Dumont. A las 13.10, 15.30, 17.50, 20.15 y 22.40: Notic. Sáb. trasn. 1.15.

★ **MULTICINE. Galería Corrientes Angosta. Corrientes 753. Lavalle 750. 393-6478.** Cont. desde las 8 hasta las 7.40. P.m.18. $a 1.000, con derecho a ver las 10 películas. Sala 1: EL AMOR A TRAVES DE LOS SIGLOS, PLACERES DEL SEXO. Sala 2: PUERCO MUNDO INFAME, EL MUCHACHO NORMAL. Sala 3: LOS SEDUCTORES, A MORES ENTRE EXTRAÑOS. Sala 4: INOCENTE PERO NO MUCHO, TRES EN EL DESVAN. Sala 5: LA REENCARNACION DE PETER PROUD, LOS SECRETOS DE LA VIDA SEXUAL DEL HOMBRE Y LA MUJER.

★ **NORMANDIE. Lavalle 861. 392-1000.** A las 13, 15, 17, 19, 21 y 23.10: Todo o Nada. P.m.18.

★ **OCEAN. Lavalle 739. 392-1515.** A las 13.30, 15.55, 18.20, 20.45 y 23.10:

IMPACTO FULMINANTE

P.m.18. Con Clint Eastwood (como Harry, el sucio). A las 13.5, 15.30, 17.55, 20.20 y 22.45: Notic. Sáb. trasn. 1.30.

★ **OPERA. Corrientes 860. 35-1335.** A las 13, 15.10, 17.40, 20.20, 23 y sáb. trasn. 1:

LAS COSAS POR SU NOMBRE

Con Gerard Depardieu, Miou Miou y Patrick Deware. A las 15.5, 17.15, 19.50 y 22.30: Notic.

★ **PARAMOUNT. Lavalle 845. 392-9999.** A las 13.5, 15.5, 17.5, 19.5, 21.10 y 23.20:

MONTENEGRO

P.m.18. Con Susan Aspach. A las 14.50, 16.50, 18.50, 20.50 y 22.55: Notic. Sáb. trasn. 1.30.

★ **PARIS. Lavalle 769. 392-2016.** Cont. 13.5, 16.25, 19.45, 23.15 y sáb. trasn. 1.15: 19 MUJERES Y 1 HOMBRE; 14.50, 18.10 y 21.30: CARICIAS DE AMANTE. P.m.18.

★ **PLAZA. Corrientes 939. 392-7577.** A las 13, 14.45, 16.45, 18.50, 21 Y 23.10: La intrusa. P.m.18.

★ **PETIT PREMIER. Corrientes 1565. 46-2113.** A las 15, 17, 19, 21 y 23: "SOY O NO SOY", con Mel Brooks y Anne Bancroft. S.r.

★ **SANTA FE 1. Santa Fe 1947. 44-8980.** A las 13.25, 15.50, 18.15, 20.40 y 23.5:

LAS COSAS POR SU NOMBRE

P.m.18. Con Gerard Depardieu, Miou Miou y Patrick Deware. A las 13.10, 15.30, 17.55, 20.20 y 22.45: Notic. Sáb. trasn. 1.25.

★ **SANTA FE 2. Santa Fe 1947. 44-8980.** A las 13.25, 15.35, 17.50, 20.15 y 22.40:

LOS CHICOS DE LA GUERRA

P.m.13. Dir. Héctor Alterio y Ulises Dumont. A las 13.10, 15.20, 17.30, 19.55 y 22.20: Notic. Sáb. trasn. 0.55.

★ **SARMIENTO. Lavalle 852. 392-3338.** A las 13, 15.30, 18, 20.30 y 23.10: Christine. P.m.14.

★ **SELECT LAVALLE. Lavalle 921. 35-0235.** A las 13.20, 15.20, 17.20, 19.15, 21.15 y 23.15: LA JAULA DE LAS LOCAS. (I parte). P.m.18. Sáb. trasn. 1.30: Pink Floyd, the wall.

★ **STUDIO. Santa Fe 2541. 821-5845.** A las 14, 16.15, 18.30, 20.45 y 23: EXPRESO DE MEDIANOCHE. P.m.18. A las 16.5, 18.15, 20.30 y 22.45: Notic. Sáb. trasn. 1.

★ **SUIPACHA. Suipacha 442. 392-1195.** A las 13.15, 15.15, 17.15, 19.15, 21.15 y sáb. trasn. 1.15: PASAJEROS DE UNA PESADILLA. P.m.18. 13, 15, 17, 19, 21 y 23: Notic.

ALMAGRO

★ **BIOGRAFO UNO. Corrientes 4636.** A las 17.55, 20.15 y 22.35: Notic. 18.10, 20.30 y 22.50: Indiana Jones y el templo de la perdición. P.m.13. Sáb. y dgo. dde. las 15.35.

★ **PALACIO DEL CINE, Rivadavia 3636. 982-4818.** Cont. 14.40, 18.20 y 22.35: La intrusa; 16.25 y 20.40: Noche de brujas II; 18.5, 20.5 y 22.20: Notic. P.m.18.

★ **ROCA. Rivadavia 3753. 812-1517.** Cont. 14.15, 17.30 y 21: Crecer de golpe; 15.40, 19.10 y 22.45: Los chicos de la guerra. P.m.13. Sáb. trasn. 0.30 y 2.

BELGRANO

★ **CABILDO. Av. Cabildo 2347. 784-3852.** Cont. dde. las 14.20: La traviata; Notic. S.r. Sáb. trasn.

★ **FANTASY, Cabildo 685. 771-0686.** Cont. 15.20 y 18.10: Mary Poppins; S.r. Noche: 20.50 y 23; Class. P.m.18. Sáb. trasn. 1.15: All that jazz.

★ **G. SAVOY. Cabildo 2829. 781-6500.** Cont. 15.25, 17.55, 20.25, 23 y sáb. trasn. 1.20: Las cosas por su nombre; 15, 17.30, 20 y 22.30: Notic. P.m.18.

★ **LIDO. Av. Cabildo 3241. 701-2996.** Cont. dde. las 14.30: Flashdance; Octopussy 007 contra las chicas mortales.

★ **MIGNON. Juramento 2433. 784-3899.** Cont. 14.30, 16.40, 18.50, 21 y 23: Clave Omega. P.m.18. 16.20, 18.30, 20.40 y 22.50: Notic. Sáb. trasn. 1.15.

BOEDO

★ **CUYO. Boedo 858. 97-6975.** Cont. 15.55, 19.35 y 23.10: Breakdance; 14.20, 17.35 y 21.15: El as. Sáb. trasn. 1.15.

★ **GRAN SAN JUAN. San Juan 3246. 97-4293.** Cont. dde. las 14.40: El prisionero del sexo; 19 mujeres y un hombre. P.m.18.

★ **LOS ANDES. Boedo 777. 97-4233.** Cont. dde. las 14.30: Los locos del Cannonball; Superman. S.r.

★ **N. PALACE. San Juan 2461. 941-1723.** Cont. 15.40, 19.25, 23 y sáb. trasn. 1: Los chicos de la guerra; 17.45 y 21.20: Crecer de golpe. P.m.13.

CABALLITO

★ **CABALLITO. V. Martínez 62. 431-0052.** Cont. 15 y 18.15: Invasión a la Tierra año 2150; 16.40: La isla misteriosa del capitán Nemo. S.r.

★ **MORENO. Rivadavia 5050. 90-4303.** Cont. 14.50, 17, 19, 21, 23 y sáb. trasn. 1: Los chicos de la guerra. P.m.13. 14.30, 16.40, 18.45, 20.45 y 22.5: Notic.

COLEGIALES

★ **ARGOS. F. Lacroze 3455. 854-0673.** Cont. desde las 14.45, 16.35, 18.40, 20.45, 22.50 y sáb. trasn. 0.45: Los chicos de la guerra. P.m.13.

FLORES

★ **CONTINENTAL. Carabobo 945. 631-2218.** Cont. desde las 15: Dos pelotazos en contra; Sucedió en el fantástico circo Tihany. S.r. Sáb. trasn. 0.20.

★ **FENIX. Rivadavia 7802. 612-8858.** Cont. dde. las 14, 15.40, 17.10, 18.50, 20.45, 22.45 y sáb. trasn: 1 La jaula de las locas. P.m.18.

★ **GRAN RIVADAVIA. Rivadavia 8636. 69-1356.** Cont. dde. las 14.30: Bajo fuego; ¿Dónde está el doctor?. P.m.14.

★ **GRAND PRIX. Gaona 3263. 59-2551.** Cont. 14.50, 18.50 y 22.45: La traviata; 16.50 y 20.50: 6 semanas. S.r.

★ **LOPE DE VEGA. Lope de Vega 1744. 567-4343.** Cont. 15, 18.15 y 22.20: Los chicos de la guerra; 16.50 y 20.45: Crecer de golpe. P.m.13.

★ **PUEYRREDON. Av. Rivadavia 6871. 612-0389.** Cont. 14.35, 16.40, 18.45, 20.45, 22.45 y sáb. trasn. 0.30: Los chicos de la guerra. P.m.13.

★ **SAN JOSE. Rivadavia 7350. 611-5989.** Cont. desde las 14: Crónica de una violación; Reportaje a las colegialas. P.m.18.

★ **SAN MARTIN. Av. Rivadavia 7060. 612-5416.** Cont. desde las 13.30: Lobo solitario; Rumor de guerra. P.m.14. Sáb. trasn. 0.30.

LINIERS

★ **GRAN LINIERS. Avda. Gral. Paz y 2.** Cont. 15.25, 19 y 22.45: Impacto fulminantel 14, 17.30 y 21: Las adolescentes. P.m.18.

★ **GRAN ODEON. Montiel 160. 641-7673.** Cont. dde. las 14: La intrusa; Noche de brujas II. P.m.18.

★ **MARTIN FIERRO. Avda. Gral. Paz 47.** Cont. 14.10, 16.30, 18.50, 21 y 23: Los chicos de la guerra. P.m.13.

MATADEROS

★ **ALBERDI. Juan B. Alberdi 6169. 68-0496.** Cont. dde. las 14.30: Todo o nada; El poder de la censura. P.m.18.

★ **EL PLATA. J. B. Alberdi 5751. 68-1118.** Cont. dde. las 15: La intrusa; Noche de brujas II. P.m.18.

★ **GRANLUGANO. Murguiondo 4062. 601-3457.** Cont. dde. las 14.45: Todo o nada; El poder de la censura. P.m.18.

NORTE

★ **ATALAYA. Av. Córdoba 4633. 773-0700.** Cont. dde. las 15: La Cenicienta; Cupido motorizado S.r. Sáb. trasn.

★ **RIALTO. Cordoba 4287. 86-8764.** Cont. 15, 18.30 y 22: Los chicos de la guerra; 16.50 y 20.20: Crecer de golpe. P.m.13. Sáb. trasn.

ONCE

★ **LORIA. Rivadavia 3058. 87-1436.** Cont. 16.15, 19.30 y 23.5: Todo o nada; 14.30, 17.45 y 21.10: El poder de la censura. P.m.18.

★ **MAJESTIC. Pueyrredón 230. 87-9636.** Cont. 16, 19.40 y 23.20: La intrusa; 14, 17.15 y 21.25: La enfermera de noche. P.m.18.

VILLA DEL PARQUE

★ **BERNASCONI. M. Sastre 3195. 50-6462.** Cont. 14.50, 18.45 y 22.40: Los locos del Cannonball; 16.35 y 20.20: Flash Gordon. S.r.

★ **PARQUE. Cuenca 3250. 50-4448.** Cont. desde las 14.30: Pasajeros de una pesadilla; No habrá más penas ni olvido. P.m.18.

VILLA DEVOTO

★ **ACONCAGUA. Av. Gral. Mosconi 3260. 571-5208.** Cont. desde las 14.30: Dos horas menos cuarto antes de Cristo; Los incorregibles. S.r.

★ **EUROCINE. N. York 3330. 50-1443.** Cont. 16.35, 19.40 y 23: Todo o nada; 14.50, 18.10 y 21.10: El poder de la censura. P.m.18.

VILLA URQUIZA

★ **25 DE MAYO. Triunvirato 4438. 51-1859.** Cont. 15.35, 19.15 y 23: La intrusa; 14, 17.20 y 21.5: Noche de brujas II. P.m.18. Sáb. trasn. 1,10.

★ **GRAN URQUIZA. Bauness 2506. 51-2135.** Cont. dde. las 14.10: Crónica de una violación; Juegos eróticos de una adultera. P.m.18.

GRAN BUENOS AIRES

★ **AVELLANEDA. Colonial. 201-7097.** Desiderio; La jungla de cemento; La mano rápida. P.m.18.

—Gral. Roca. 201-7928. Pánico en la ciudad de los muertos vivientes; Pandilla de renegados; La gran venganza de Bruce Lee.

—Maipú. La intrusa; Noche de brujas II. P.m.18.

—Mitre. 201-6249. Los chicos de la guerra; Crecer de golpe. P.m.13.

—San Martín. 201-0441. Breakdance; El as. S.r.

★ **BELLA VISTA. Gran Pacífico.** Christine; La laguna azul. P.m.13.

★ **CASEROS. Paramount.** El templo de Shaolin; Escuela privada. P.m.18.

★ **CIUDAD DE SAN MIGUEL. Mayo.** Todo o nada; El poder de la censura. P.m.18.

—San Miguel. Los chicos de la guerra; Crecer de golpe. P.m.13.

★ **CIUDADELA. Nvo. Ciudadela. 653-5914.** Todo o nada: Con mi mujer no puedo. P.m.18.

★ **EL PALOMAR. Helios.** Los chicos de la guerra; Crecer de golpe. P.m.13.

★ **LA TABLADA. Martín Güemes. 652-3055.** Bingo Bongo; La furia de las Ninjas. S.r.

★ **LOMAS DE ZAMORA. Avenida. 244-2200.** Locura en el Oeste; Zelig. P.m.14.

—Coliseo. La entrega; Vacaciones ardientes. P.m.18.

—Español. 243-0381. La intrusa; Noche de brujas II. P.m.18.

—Gran Lomas 244-4988. Los chicos de la guerra; Crecer de golpe. P.m.13.

★ **MORON. Achaval. 629-9164.** La entrega; Secretos inconfesables de una azafata. P.m.18.

—Morón. 629-5332. Los chicos de la guerra; Crecer de golpe. P.m.13.

★ **QUILMES. Cervantes. 253-1234.** Los chicos de la guerra; Crecer de golpe. P.m.13

—Moderno. 253-0216. La entrega; Vacaciones ardientes. P.m.18.

★ **RAMOS MEJIA. Gran Belgrano. 648-1587.** Los locos del Cannonball; Nos encontraremos en el infierno. S.r. Sáb. trasn. Fuga en New York; Porky's. P.m.18.

—San Martín. 658-3261. Los chicos de la guerra; Notic. P.m.13.

CRONICA. Edición de la Tarde. Registro de la Propiedad Intelectual Nº 188.180. Director: Ricardo Gangeme. Redacción, Administración y Publicidad: Azopardo y Garay. Teléfonos: 361-1001/1051.

EZEIZA: EXPLOSION ATOMICA

Huelga en el CNEA. Interceptan en la Ricchieri a los Jugadores del Seleccionado. Continuarán Parando el Tránsito en la Autopista

Los empleados y obreros de la Comisión Nacional de Energía Atómica (CNEA) que cumplen desde hoy un paro de 48 horas en todos los centros que ese organismo posee en el país, interrumpieron hoy el tránsito en la Autopista Ricchieri y demoraron la práctica que el seleccionado nacional de fútbol debía comenzar esta mañana.

Los trabajadores de la Comisión comenzaron una huelga en demanda de incrementos salariales y un numeroso grupo de ellos se apostó sobre la autopista Ricchieri, deteniendo a los automóviles para hacer más notorio su reclamo. La medida de fuerza fue decidida por los dirigentes gremiales de ese personal anoche, luego que fracasaran las reuniones que sostuvieron en la jornada con el subsecretario de Trabajo y Seguridad Social, Francisco Mugnolo y con el secretario de la función pública, Jorge Roulet.

La práctica del seleccionado de fútbol, que debía comenzar esta mañana a las 9.30, sufrió una inesperada demora debido al reclamo de 1.500 trabajadores del Centro Atómico de Ezeiza, quienes interrumpieron la marcha de los automóviles particulares de los jugadores para "llamar la atención de la opinión pública".

"Pensamos que el único modo de que las radios y la televisión se interesaran por nuestra situación era interrumpiendo pacíficamente a los automóviles de los jugadores. Nos quedaremos aquí hasta las 23 y si no aparecen soluciones, mañana haremos exactamente lo mismo", expresó uno de los trabajadores.

Estos se encuentran apostados desde las 6 de hoy en un camino de acceso a la autopista que conduce al Centro Atómico de Ezeiza y que está ubicado a solo un kilómetro de distancia del campo deportivo donde se suele entrenar el Seleccionado de fútbol, que se prepara activamente para la gira que emprenderá el próximo 19 por América, Europa y Arabia.

Los futbolistas que fueron llegando en sus automóviles al lugar, fueron interceptados por los trabajadores, quienes les explicaron que los dejarían pasar una vez que las radios y la televisión se acercaran hasta la zona para registrar su protesta.

Algunos jugadores quisieron interiorizarse con mayor profundidad sobre el reclamo de los trabajadores y así fue que se vio al goleador de Boca Juniors, Ricardo Gareca, conversando animadamente con los huelguistas.

Un vocero de éstos afirmó que la protesta se debe a que en el último sueldo que percibieron no fue incluido el aumento del 18 por ciento decretado por el gobierno, y ello pese a que el sueldo mínimo del personal es de apenas 8.500 pesos.

La mayoría de los futbolistas optó por aguardar alguna resolución dentro de sus automóviles, en tanto los jugadores del Seleccionado junvenil —que también se dirigían hacia ese lugar— se quedaron dentro del micro, con un empleado de la Asociación del Fútbol Argentino (AFA) que buscó comunicarse telefónicamente con sus superiores para interiorizarlos del problema.

Aparte del reclamo salarial, los empleados del Centro Atómico de Ezeiza —dependiente del Centro Nacional de Energía Atómica (CNEA)— reclaman también el pago de 4.500 pesos mensuales en concepto de almuerzo.

EXPLOTACION A OBREROS EN EL MERCADO CENTRAL

Cerca de trescientos obreros de carga y descarga del Mercado Central de Buenos Aires, afirmaron hoy a CRONICA estar sometidos a condiciones infrahumanas de trabajo, percibiendo salarios "que no alcanzan ni para sobrevivir".

El Mercado Central, un enorme complejo edilicio levantado en el partido de La Matanza, será habilitado plenamente el 15 de octubre para reemplazar a los mercados de abasto que funcionan en el ámbito de la Capital Federal y el Gran Buenos Aires, pero en estos momentos varios sectores están operando y empleando a casi tres centenares de obreros para las tareas de carga y descarga.

Fueron esos trabajadores los que pusieron hoy de manifiesto ante CRONICA las "aberrantes condiciones" en las que se desempeñan, "ante la absoluta indiferencia de las patronales y las autoridades".

Voceros de los obreros, que pidieron reserva de sus nombres para "evitar represalias", pusieron de manifiesto que el sueldo que perciben es de 8.500 pesos

La jornada es de ocho horas, y durante ellas un changador puede llegar a cargar o descargar hasta mil bolsas de papas.

En lo que se refiere a los "volantes" que se contratan cuando hay exceso de trabajo, se les pagan 500 pesos, sin límites en el horario, siendo habitual jornadas de 12 ó 14 horas.

Un trabajador sujeto a este régimen señaló que "hay personas que se asombran cuando se enteran DE la forma en que viven los hacheros del Chaco o los peones de Misiones, pero aquí, a pocos kilómetros del centro de Buenos Aires la situación es casi la misma".

Aseguró también que ante los reclamos de un mejor salario, los patrones ofrecen como única alternativa trabajar dos turnos, "lo que es humanamente imposible, porque no hay un cuerpo que pueda soportarlo".

DIRECTOR ESTAFO A DOCENTES Y ALUMNOS

Un principio de esclarecimiento hubo en el caso del Instituto Social de Humanidades, particular, cuyos alumnos venían manifestando indignación porque, a pesar de haber abonado sus aranceles como correspondía, no recibían clases. La investigación del caso, llevada a cabo por la División Defraudaciones y Estafas de la Policía Federal, determinó la detención del director del establecimiento, Raúl Espósito, aunque no se proporcionaron detalles de la misma.

La situación reinante en el establecimiento, de Hipólito Yrigoyen 724 de Capital Federal, hizo que los alumnos protestaran por falta de actividad, a la que tenían derecho por haber abonado sus aranceles. Entonces la dirección de la casa adujo que los profesores no hacían su trabajo por falta de remuneración, ya que el asesor contable del establecimiento se había ido con el dinero correspondiente a los pagos del plantel docente.

Al tomar intervención en el caso la mencionada división policial, el director Raúl Espósito fue detenido en circunstancias aún no esclarecidas. Trascendió de fuente policial, asimismo, que junto al nombrado podrían ser detenidos en breve otros implicados en las irregularidades descriptas.

Unos cuatrocientos alumnos de ese instituto provocaron la alarma y la consiguiente inquietud policial, al protestar en la puerta de la casa a viva voz por la falta de actividad. Entonces la dirección del Instituto Social de Humanidades dio la explicación ya consignada, pero la investigación, hasta ahora, responsabiliza al nombrado Espósito por las anomalías.

Algunos alumnos, al comentar el hecho, puntualizaron que son varios los institutos privados que suelen comportarse como el mencionado, "aprovechándose —dijo uno— de las ganas que tienen los jóvenes de estudiar".

Se ignoran los cargos formulados con Espósito, por imperio del secreto sumarial.

FUEGO EN PLANTA DE "LA SERENISIMA"

LA PLATA, 9 (De nuestro corresponsal).— Un voraz incendio se inició poco después de las 5 de hoy en un establecimiento fabril dedicado a la elaboración de productos lácteos, en la localidad bonaerense de Cañuelas, según informó esta mañana la jefatura de la comisaría de ese municipio.

La planta afectada pertenece a la empresa "La Serenísima", ubicada en la ruta provincial Nº 3, kilómetro 67, en el acceso a Cañuelas.

De acuerdo a lo consignado, el fuego se inició en una de las dos cámaras que se encuentran en el subsuelo, debajo de un galpón de aproximadamente 40 por 100 metros, estimándose que el mismo se habría originado como consecuencia de un cortocircuito.

Tres dotaciones de bomberos, de Cañuelas, Monte y Lobos se encuentran en el lugar trabajando, aunque en tal sentido se aclaró que el incendio ya ha sido circunscripto al sector donde se inició, evitándose de esa manera su expansión al resto de la planta.

Finalmente, se informó que tres hombres, pertenecientes al personal de bomberos intervinientes en el siniestro, sufrieron principio de asfixia.

● OTRO EN MIRADOR

Una fábrica de jabón e insecticidas sufrió grandes daños a raíz de un incendio desatado anoche y que los bomberos lograron controlar tras dos horas de intensa labor, aunque dos de los efectivos que trabajaron en el lugar resultaron con principio de asfixia.

EL TIEMPO

MINIMA: A las 2.30 horas **9º0**

MAXIMA: 9º9 a las 11 hs. Humedad: 95%. Visibilidad: 5 km. Presión: 1020 milibares. **Pronóstico:** Nublado y lloviznas. Poco cambio de la temperatura con vientos leves del sector Este.

- MARIO SAPAG SE INTERNACIONALIZARA
- PEREZ LOIZEAU: UNA RENUNCIA FORMAL
- SIN PUNTERIA EN EL CANAL AUTOPISTA
- LA SARLI APARECE EN MEDIO DE GUERRA

Seria oferta recibió, vía Madrid, el **Frégoli de la actualidad** Mario Sapag, **el inefable superimitador viajaría a la capital española para grabar shows para televisión.** Haría personajes como Isabelita, Pilar Franco, que concretó en la noche de la antevíspera colocando con antelación noticiero con la citada en Baires, José Sacristán y otros. A tal fin **volaría una vez al mes** dejando en ésta **debidamente grabados sus envíos.**

Don Sapag se sintió **molesto** en la víspera porque en algunos medios **parecen obviar las veces que es primerísimo en el rating,** en desmedro de otro programas de humor que **parecen proteger.**

Asimismo, fueron colocados carteles con la vera efigie de don Sapag con aviso de un banco. Se va para arriba. **¡Adelante!**

● NO LEVANTAN CABEZA

Justificada inquietud manifiestan las autoridades del Canal 13, ante **la agudización de una tendencia** que ponen de manifiesto **los últimos ratings.** Desde hace algún tiempo, **los únicos programas diarios de dos dígitos en medición de audiencia son "Realidad '84" y "Buenas noches, Argentina". Las modificaciones registradas para levantar la puntería no han dado resultado** y, en casos más recientes, **van camino al más absoluto fracaso. ¡Chisssh!**

● VIA NOTICIERO

Juan Carlos Pérez Loizeau, **el disciplinado,** renunció a conducción de "Entre todos" por Splendid, **por motivos laborales en televisión. Lo suplantó** Nelly Raymond, **la movediza,** emprendió tarea con **empeño.** Don Pérez Loizeau, **como esta sección primiciara, no se despegará de la dupla** con Daniel Mendoza en noticiero de las 19 horas. En lo tocante al del mediodía que se extenderá por espacio de hora y media (11.30 a 15 horas) se sabe que **los únidos conductores** serán ahora, Nicolás Kasanzew y Teté Coustarot, **descartándose,** por el momento, a Víctor Sueyro, **el anteojudito.** (Gerencia de noticias: Garúa Rey; productor, Garilán). Esta edición **saldría dentro de dos semanas al aire. Se la espera.**

● INVASION BRASILEÑA

Tras la llegada de Simone, **la bahiana destapista,** se sabe que **en setiembre aterrizará** Gal Costa, **el número puesto en el mercado brasileño,** y, más tarde, Caetano Veloso, **el hermano de María Bethania,** parece que hay **invasión vía Brasil. ¡Chica, chica, boom!** ● En el Video Cable que opera desde la zona norte para varios suscriptores se ha hecho cargo de su oficina de prensa Julián Mandreottis, hasta el año pasado jefe de prensa del canal autopista. **Que se luzca.**

● CUEROS SIN PROBLEMAS

En la vista "Los chicos de la guerra" **que atrae a gran cantidad de público** (sobre todo el de 18 a 20 años) se asiste a situación de Isabel Sarli, **la casi mítica,** en escena de "Fiebre" **marcando momento de los años '70.** También se ve a uno de los actores **completamente en cueros (sin tapujo alguno) y en escena sexual pese a que la vista está permitida para menores (cómo han cambiado los tiempos).** Lo que mucha gente **ve curioso** es que primero se ve a un actorcito haciendo de hijo de Héctor Alterio y Marta González y, más tarde, el personaje lo toma Gabriel Rovito, el hijo de Oscar Rovito y Bárbara Mujica, **sin que tengan parecido entre sí. ¡Plaf!**

● CONTRA LA COSTUMBRE

Fuera de lo acostumbrado, habrá el miércoles de la semana venidera **avant premiere** de "Atrapadas" con la que se **inician** como productor y director Carlos Mentasti y Aníbal di Salvo. La protagonizan Leonor Benedetto, Camila Perissé y Betiana Blum y hay escenas fuertes de **violencia, lesbianismo y cueros al por mayor. ¡Oh, el destape!**

● ATERRIZAJE

Mañana llegará a Baires el director Rodolfo Kuhn, **el intelectualizado,** para asistir a la que **se dice es premiere mundial de** "El señor Galíndez" que dirigió en España. Se basa en obra de **un argentino,** Eduardo Pavlovsky, quien, **como actor,** aparece como **alto militar** en "Los chicos de la guerra" y actúan Héctor Alterio y Roberta Kuhn, ésta hija del "dire" y de Elsa Daniel. **¡Plim!**

● FLASHES

● Para mañana se prepara la llamada "Noche de Diana María y San Diego" en discoteca de Banfield. Se trata de reunir a la creadora del tema de amante prohibida y a quien se le está dando manija en estos momentos, como canoro, después de habérselo ubicado en varios flirts con famosas **ninguno corroborado. ¡ Plaf!** ● Para esta noche, en auditorio de Pasteur al 600 habrá estreno de "El duque", de Katzizne, **el polaco,** en versión de Jacques Arndt, **el afrancesado,** quien **también tomó la batuta directorial.** El espectáculo pertenece al departamento cultural de la Asociación Israelita. **Arte sin lucro.**

● ABATIMENTO

Poco y nada se sabe de Juanjo Camero, **el apartado.** Los datos precisos configuran que **se operó de úlcera,** dolencia que lo abatió **(llevaba barba y caminaba cansino).** En ese momento fue a cohabitar con sus progenitores **en la zona de Coronel Díaz a dos cuadras de Santa Fe.** Luego **falleció su progenitor** y eso lo llenó de abatimiento (para colmo su señora madre está en estado delicado de salud). Por de pronto, habría recomenzado periplo por el interior en base a "Las mariposas son libres" que había interrumpido a causa de que **no le había ido demasiado bien con la misma. ¡Tableau!**